POWIATOWY URZĄD PRACY W CZARNKOWIE
UL. PRZEMYSŁOWA 2A , 64-700 CZARNKÓW

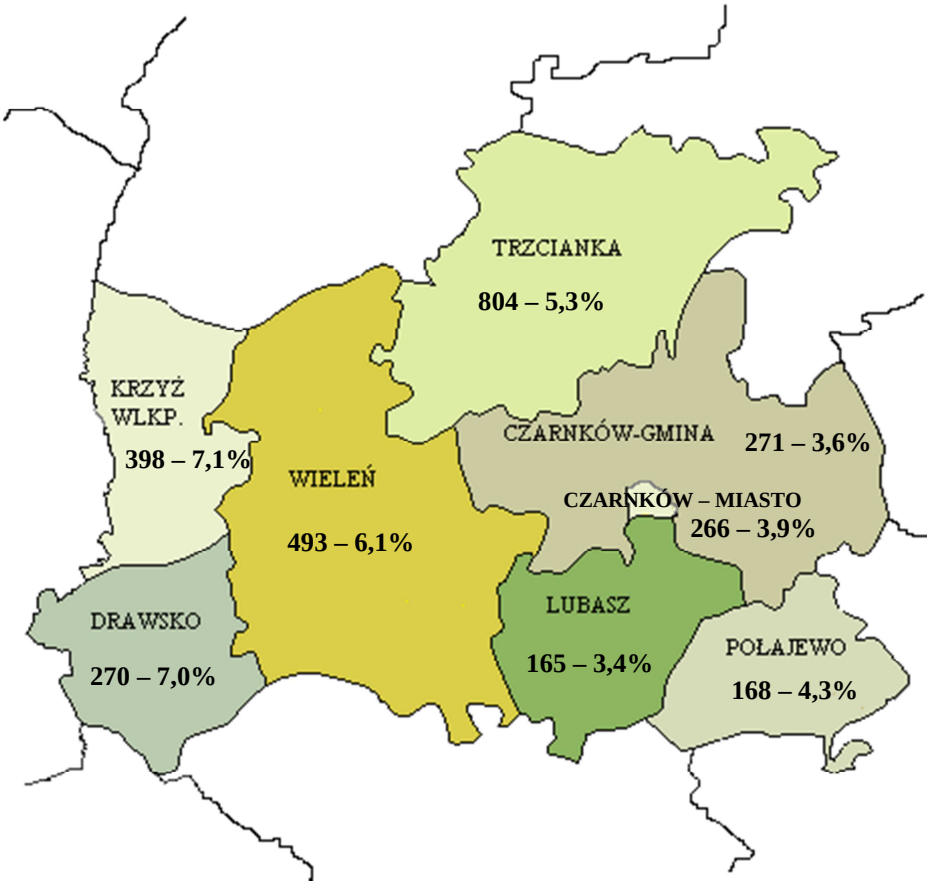

SYTUACJA NA POWIATOWYM RYNKU PRACY
NA KONIEC LUTEGO 2016 ROKU

1. Stan i zmiany w poziomie bezrobotnych

Liczba bezrobotnych zarejestrowanych w urzędzie pracy powiatu czarnkowsko-trzcianeckiego na koniec **lutego 2016r.** wynosiła **2 835 osób** i była niższa o **40 osób** tj. o **1,4%** w stosunku do stycznia 2016 roku. W porównaniu do lutego 2015r. nastąpił spadek liczby bezrobotnych o **1.212 osób tj. o 29,9%**.

Spadek bezrobocia na **koniec lutego 2016r.** w stosunku do analogicznego okresu roku ubiegłego nastąpił we wszystkich gminach powiatu i przedstawiał się następująco:

- o 49,9% w g. Czarnków (270 osób),
- o 37,6% w m. Czarnków (160 osób),
- o 34,1% w mg. Trzcianka (416 osób),
- o 33,2% w g. Lubasz (82 osoby),
- o 20,9% w mg. Krzyż (105 osób),
- o 19,8% w mg. Wieleń (122 osoby),
- o 17,2% w g. Połajewo (35 osób),
- o 7,5% w g. Drawsko (22 osoby).

W stosunku do miesiąca ubiegłego zanotowano wzrost poziomu bezrobocia w pięciu gminach. Wzrost odnotowano w m. Czarnków o 6,0%, tj. o 15 osób, g. Czarnków o 3,8%, tj. o 10 osób i g. Lubasz o 3,8%, tj. o 6 osób. Spadek poziomu bezrobocia zanotowano w g. Drawsko o 10,9% tj. o 33 osoby.

Stan i zmiany w poziomie bezrobocia przedstawiają tabele nr 1 i 2.

Największe natężenie bezrobociem w lutym 2016r. występowało w mg. Krzyż Wlkp. – 7,1%, najmniejsze w g. Lubasz – 3,4% (stosunek liczby bezrobotnych do ludności w wieku produkcyjnym). W pozostałych gminach wskaźnik bezrobocia rejestrowanego kształtował się na poziomie od 3,6% do 7,0%. Natomiast wskaźnik bezrobocia rejestrowanego dla powiatu, obliczony wyłącznie dla celów porównawczych wynosił 5,1%.

Informacje o wielkości wskaźnika bezrobocia rejestrowanego przedstawiono w tabeli nr 2.

W kraju stopa bezrobocia wynosiła na koniec lutego 2016r. **10,3%** i w porównaniu do lutego 2015r. spadła o 1,6 punktu, w stosunku do stycznia 2016r. nie uległa zmianie.

W województwie stopa bezrobocia wyniosła w końcu lutego 2016r. **6,5%**. W porównaniu do lutego 2015r. spadła o 1,6 punktu, a w stosunku do stycznia 2016r. nie uległa zmianie.

W **powiecie czarnkowsko-trzcianeckim** stopa bezrobocia wyniosła w końcu lutego 2016r. **8,9%**. W stosunku do stycznia 2015r. spadła o 3,5 punktu, a w porównaniu do stycznia 2016r. spadła o 0,1 punktu.

Na terenie województwa **najniższa stopa bezrobocia** wystąpiła w powiecie: poznańskim 2,7% i kępińskim 3,0%.

Powiatami o **najwyższej stopie bezrobocia** były: koniński 14,1% i złotowski 13,6%.

Struktura bezrobocia

Udział wybranych grup bezrobotnych w ogóle bezrobotnych przedstawiają tabele nr 3, 4, 5 i 6.

Bezrobocie dotyka przede wszystkim osoby o najniższym **poziomie wykształcenia**. Osoby z wykształceniem gimnazjalnym i niższym stanowiły **32,5% (922 osoby**), a z wykształceniem zasadniczym zawodowym **29,9%** (**849 osób**) ogółu zarejestrowanych. Osoby z wykształceniem wyższym stanowiły **8,1%** (231 osób, w tym 168 kobiet) – **tabela nr 10**.

Wśród zarejestrowanych bezrobotnych dwie największe grupy stanowiły osoby **w wieku 25-34 lata** (**27,7%** - **785 osób**) i w wieku **35-44 lata** (**18,4%** - **523 osoby**) – **tabela nr 11**.

Wśród ogółu bezrobotnych większość stanowili bezrobotni ze **stażem pracy** od 1 do 5 lat (**25,7%** - **729 osób)**, drugą najliczniejszą grupę stanowili bezrobotni ze stażem pracy od 10 do 20 lat (**18,2**% – **516 osób)**, bezrobotni **bez stażu** pracy w liczbie **284** stanowili tymczasem **10,0**% **- tabela nr 12**.

Osoby bezrobotne **bez prawa do zasiłku** w powiecie czarnkowsko-trzcianeckim na koniec lutego 2016r. stanowili 2.286 osób (80,6% ogółu bezrobotnych), w stosunku do lutego 2015 roku liczba osób bezrobotnych bez prawa do zasiłku spadła o 1.129 osób (tj. o 33,1%).

W końcu stycznia br. w ewidencji osób bezrobotnych najczęściej występowali bezrobotni wymagający aktywizacji, z ustalonym II profilem pomocy (1.859 osób tj. 65,6% ogółu), dla których dostępny jest pełen wachlarz usług i instrumentów rynku pracy oraz działań aktywizacyjnych. W stosunku do 830 osób bezrobotnych (29,3%) ustalony został III profil pomocy (osoby najbardziej oddalone od rynku pracy). W tym przypadku bezrobotni mogą skorzystać z pomocy w ramach Programu Aktywizacja i Integracja, działań aktywizacyjnych zleconych przez urząd pracy, programów specjalnych oraz zatrudnienia wspieranego u pracodawcy lub podjęcia pracy w spółdzielni socjalnej. Jedynie 1,5% stanowią osoby bezrobotne aktywne na rynku pracy (z ustalonym I profilem pomocy) – **tabela nr 7.**

2. Płynność bezrobocia

W lutym 2016r. **zarejestrowało** się **509** osób, co stanowi spadek rejestracji o **47 osób** w porównaniu do poprzedniego miesiąca i spadek o 2 osoby w porównaniu do lutego 2015 r.

Szczegółowe dane według gmin zawierają tabele nr 18 i 19.

Z ewidencji bezrobotnych w **lutym 2016r. wyłączono 549** osób tj. więcej o 163 osoby w porównaniu z miesiącem ubiegłym i mniej o 45 osób w porównaniu do lutego 2015 r.

Odsetek bezrobotnych wyłączonych z ewidencji z powodu pójścia do pracy w ogóle wyłączonych w miesiącu wynosił 62,7% - 344 osoby (dla porównania – w styczniu 2016r. pracę podjęło 256 osób, co stanowiło 66,3% wyłączeń, natomiast w lutym 2015r. z powodu podjęcia pracy wyrejestrowano 353 osób – 59,4%).

Szczegółowe informacje z podziałem na gminy zawierają tabele nr 20 i 21.

W lutym 2016 roku **napływ bezrobotnych przewyższał odpływ o 130 osób tj. o 13,9%** (napływ 1.065, odpływ 935), natomiast w analogicznym okresie 2015r. **napływ bezrobotnych przewyższał odpływ o 207 osób tj. o 21,3%** (napływ 1.178, odpływ 971).

Płynność bezrobocia – wśród bezrobotnych w szczególnej sytuacji na rynku pracy

Wśród nowo zarejestrowanych, wyłączonych bezrobotnych oraz osób podejmujących pracę w lutym 2016 r. dominowały **osoby do 30 roku życia.**

	liczba osób ogółem	osoby do 30 roku życia		w tym osoby do 25 roku życia		osoby pow. 50 roku życia		długotrwale bezrobotni	
		Liczba osób	%*	Liczba osób	%*	Liczba osób	%*	Liczba osób	%*
napływ	**509**	205	**40,3**	122	*24,0*	88	*17,3*	163	*32,0*
odpływ	**549**	205	**37,3**	131	*23,9*	103	*18,8*	199	*36,2*
podjęcia pracy	**344**	151	**43,9**	96	*27,9*	46	*13,4*	97	*28,2*

%* udział napływu, odpływu i podjęć pracy wybranych kategorii bezrobotnych w ogólnej liczbie zarejestrowań, wyłączeń z ewidencji i podjęć pracy

3. Oferty pracy

W lutym 2016r. do Powiatowego Urzędu Pracy w Czarnkowie wpłynęły **323 oferty pracy**, z czego 175 ofert subwencjonowanych. W styczniu 2016r. było 136 ofert, w tym 30 ofert subwencjonowanych, natomiast w lutym 2015r. – 308 ofert w tym 159 ofert subwencjonowanych.

Szczegółowe informacje dotyczące ofert pracy znajdują się w tabeli 2.

Tabela 1

Wybrane dane o bezrobotnych i działalności PUP Czarnków

		luty 2015	luty 2016	Wzrost/spadek do poprzedniego roku	Wskaźnik dynamiki (luty 2015 =100)
Bezrobotni zarejestrowani w PUP Stan na koniec miesiąca		**4047**	**2835**	**-1212**	**-29,9%**
w tym	kobiety	2142	1465	-677	-31,6%
	zarejestrowani po raz pierwszy	616	412	-204	-33,1%
	zarejestrowani z prawem do zasiłku	632	549	-83	-13,1%
	zamieszkali na wsi	2195	1587	-608	-27,7%
	długotrwale bezrobotni	1994	1173	-821	-41,2%
Bezrobotni zarejestrowani w ciągu miesiąca **"napływ"**		**511**	**509**	**-2**	**-0,4%**
Bezrobotni wyrejestrowani w ciągu miesiąca **"odpływ"**		**594**	**549**	**-45**	**-7,6%**
w tym z powodu	podjęcia pracy	353	344	-9	-2,5%
	w tym: prac interwencyjnych	7	9	2	28,6%
	w tym: robót publicznych	-	-	-	-
	w tym: podjęcia działalności gospodarczej	2	0	-2	-100,0%
	w tym: w tym bon na zasiedlenie	-	-	-	-
	w tym: podjęcia pracy w ramach refundacji kosztów	3	2	-1	-33,3%
	w tym: podjęcie pracy poza miejscem zamieszkania w ramach bonu na zasiedlenie	-	-	-	-
	w tym: podjęcie pracy w ramach bonu zatrudnieniowego	2	0	-2	-100,0%
	w tym: podjęcie pracy w ramach świadczenia aktywizacyjnego	-	-	-	-
	w tym: podjęcie pracy w ramach grantu na telepracę	-	-	-	-
	w tym: podjęcie pracy w ramach refundacji składek na ubezpieczenia społeczne	-	-	-	-
	w tym: podjęcie pracy w ramach dofinansowania wynagrodzenia za zatrudnienie skierowanego bezrobotnego powyżej 50 roku życia	-	-	-	-

		inne	0	8	8	0,0%
	rozpoczęcia szkolenia		7	2	-5	-71,4%
	w tym w ramach bonu szkoleniowego		7	0	-7	-100,0%
	rozpoczęcia stażu		49	22	-27	-55,1%
	w tym w ramach bonu stażowego		13	1	-12	-92,3%
	rozpoczęcia przygotowania zawodowego		-	-	-	-
	rozpoczęcia pracy społecznie użytecznej		-	-	-	-
	w tym w ramach PAI		-	-	-	-
	niepotwierdzenia gotowości do pracy		104	47	-57	-54,8%
Oferty pracy zgłoszone w ciągu miesiąca			308	323	15	4,9%

Tabela 2

Bezrobotni i oferty pracy według gmin
Stan na 29.02.2016

	Liczba bezrobotnych		Wzrost/spadek liczby bezrobotnych w porównaniu do I 2016				Oferty pracy zgłoszone w II 2016	Wskaźnik bezrobocia rejestrowanego[1)] na koniec II 2016	Wzrost/spadek liczby bezrobotnych w porównaniu do II 2015	
			w liczbach bezwzględnych		w procentach					
	Ogółem	Kobiety	Ogółem	Kobiety	Ogółem	Kobiety			w liczbach	w %
Powiat	**2835**	**1465**	**-40**	**-69**	**-1,4%**	**-4,5%**	**323**	**5,1%**	**-1212**	**-29,9%**
m. Czarnków	266	126	15	0	6,0%	0,0%	26	3,9%	-160	-37,6%
g. Czarnków	271	132	10	6	3,8%	4,8%	41	3,6%	-270	-49,9%
g. Połajewo	168	91	3	2	1,8%	2,2%	7	4,3%	-35	-17,2%
g. Lubasz	165	74	6	-3	3,8%	-3,9%	17	3,4%	-82	-33,2%
g. Drawsko	270	127	-33	-21	-10,9%	-14,2%	6	7,0%	-22	-7,5%
mg. Trzcianka	804	422	14	-5	1,8%	-1,2%	78	5,3%	-416	-34,1%
mg. Wieleń	493	274	-24	-23	-4,6%	-7,7%	85	6,1%	-122	-19,8%
mg. Krzyż	398	219	-31	-25	-7,2%	-10,2%	63	7,1%	-105	-20,9%

[1)] Wskaźnik bezrobocia rejestrowanego – liczba bezrobotnych do liczby ludności w wieku produkcyjnym (wg stanu na 31.12.2015 r.)

Tabela 3

Udział wybranych grup bezrobotnych w ich ogólnej liczbie
Stan na 29.02.2016

	Kobiety		Zamieszkali na wsi		Długotrwale bezrobotni		Osoby posiadające prawo do zasiłku	
	Liczba osób	% ogółu	Liczba osób	% ogółu	Liczba osób	% ogółu	Liczba osób	% ogółu
Powiat	**1465**	**51,7%**	**1587**	**56,0%**	**1173**	**41,4%**	**549**	**19,4%**
m. Czarnków	126	47,4%	-	-	92	34,6%	59	22,2%
g. Czarnków	132	48,7%	271	100,0%	85	31,4%	65	24,0%
g. Połajewo	91	54,2%	168	100,0%	91	54,2%	27	16,1%
g. Lubasz	74	44,8%	165	100,0%	60	36,4%	34	20,6%
g. Drawsko	127	47,0%	270	100,0%	105	38,9%	50	18,5%
mg. Trzcianka	422	52,5%	286	35,6%	379	47,1%	136	16,9%
mg. Wieleń	274	55,6%	289	58,6%	200	40,6%	100	20,3%
mg. Krzyż	219	55,0%	138	34,7%	161	40,5%	78	19,6%

Tabela 4

Udział bezrobotnych będących w szczególnej sytuacji na rynku pracy w ogólnej liczbie bezrobotnych
Stan na 29.02.2016

	osoby do 30 roku życia		w tym osoby do 25 roku życia		osoby w okresie 12 miesięcy od dnia ukończenia nauki		osoby pow. 50 roku życia		osoby bez kwalifikacji zawodowych		posiadające co najmniej jedno dziecko do 6 roku życia	
	Liczba osób	% ogółu	Liczba osób	% ogółu	Liczba osób	% ogółu	Liczba osób	% ogółu	Liczba osób	% ogółu	Liczba osób	% ogółu
Powiat	**896**	**31,6%**	**471**	**16,6%**	**122**	**4,3%**	**821**	**29,0%**	**884**	**31,2%**	**611**	**21,6%**
m. Czarnków	77	28,9%	38	14,3%	11	4,1%	80	30,1%	52	19,5%	54	20,3%
g. Czarnków	105	38,7%	67	24,7%	16	5,9%	71	26,2%	52	19,2%	57	21,0%
g. Połajewo	56	33,3%	29	17,3%	7	4,2%	49	29,2%	49	29,2%	29	17,3%
g. Lubasz	57	34,5%	43	26,1%	8	4,8%	50	30,3%	28	17,0%	34	20,6%
g. Drawsko	93	34,4%	41	15,2%	14	5,2%	72	26,7%	102	37,8%	55	20,4%
mg. Trzcianka	230	28,6%	112	13,9%	34	4,2%	249	31,0%	227	28,2%	169	21,0%
mg. Wieleń	151	30,6%	86	17,4%	18	3,7%	142	28,8%	221	44,8%	118	23,9%
mg. Krzyż	127	31,9%	55	13,8%	14	3,5%	108	27,1%	153	38,4%	95	23,9%

Tabela 5

Udział bezrobotnych będących w szczególnej sytuacji na rynku pracy w ogólnej liczbie bezrobotnych
Stan na 29.02.2016

	niepełnosprawni		posiadające co najmniej 1 dziecko niepełnosprawne do 18 roku życia		osoby bez doświadczenia zawodowego		korzystające ze świadczeń pomocy społecznej	
	Liczba osób	% ogółu	Liczba osób	% ogółu	Liczba osób	% ogółu	Liczba osób	% ogółu
Powiat	**184**	**6,5%**	**2**	**0,1%**	**408**	**14,4%**	**285**	**10,1%**
m. Czarnków	24	9,0%	-	-	32	12,0%	37	13,9%
g. Czarnków	14	5,2%	-	-	40	14,8%	11	4,1%
g. Połajewo	7	4,2%	-	-	19	11,3%	11	6,5%
g. Lubasz	6	3,6%	-	-	23	13,9%	8	4,8%
g. Drawsko	6	2,2%	-	-	37	13,7%	1	0,4%
mg. Trzcianka	102	12,7%	2	0,2%	101	12,6%	96	11,9%
mg. Wieleń	4	0,8%	-	-	82	16,6%	77	15,6%
mg. Krzyż	21	5,3%	-	-	74	18,6%	44	11,1%

Tabela 6

Porównanie udziału wybranych grup bezrobotnych w ich ogólnej liczbie

Powiat	Kobiety		Zamieszkali na wsi		Długotrwale bezrobotni		Osoby posiadające prawo do zasiłku	
	Liczba osób	% ogółu	Liczba osób	% ogółu	Liczba osób	% ogółu	Liczba osób	% ogółu
luty 2016	**1465**	**51,7%**	**1587**	**56,0%**	**1173**	**41,4%**	**549**	**19,4%**
styczeń 2016	1534	53,4%	1606	55,9%	1209	42,1%	592	20,6%
luty 2015	2142	52,9%	2192	54,2%	1994	49,3%	632	15,6%

Powiat	Osoby do 30 roku życia		Osoby do 25 roku życia		Osoby powyżej 50 roku życia		Osoby w okresie 12 miesięcy od dnia ukończenia nauki	
	Liczba osób	% ogółu	Liczba osób	% ogółu	Liczba osób	% ogółu	Liczba osób	% ogółu
luty 2016	**896**	**31,6%**	**471**	**16,6%**	**821**	**29,0%**	**122**	**4,3%**
styczeń 2016	900	31,3%	486	16,9%	836	29,1%	123	4,3%
luty 2015	1282	31,7%	693	17,1%	1131	27,9%	171	4,2%

Powiat	Osoby bez kwalifikacji zawodowego		Niepełnosprawni		Osoby bez doświadczenia zawodowego		Posiadające co najmniej jedno dziecko do 6 roku życia	
	Liczba osób	% ogółu	Liczba osób	% ogółu	Liczba osób	% ogółu	Liczba osób	% ogółu
luty 2016	**884**	**31,2%**	**221**	**44,8%**	**408**	**14,4%**	**611**	**21,6%**
styczeń 2016	893	31,1%	229	44,3%	422	14,7%	602	20,9%
luty 2015	1266	31,3%	271	6,7%	666	16,5%	843	20,8%

Tabela 7

Udział bezrobotnych z ustalonym profilem pomocy w ogólnej liczbie bezrobotnych
Stan na 29.02.2016

	Liczba bezrobotnych z ustalonym profilem pomocy, w tym:		z profilem I		z profilem II		z profilem III	
	Liczba osób	% ogółu	Liczba osób	% ogółu	Liczba osób	% ogółu	Liczba osób	% ogółu
Powiat	**2731**	**96,3%**	**42**	**1,5%**	**1859**	**65,6%**	**830**	**29,3%**
m. Czarnków	250	94,0%	17	6,4%	161	60,5%	72	27,1%
g. Czarnków	246	90,8%	4	1,5%	160	59,0%	82	30,3%
g. Połajewo	160	95,2%	9	5,4%	91	54,2%	60	35,7%
g. Lubasz	156	94,5%	-	-	122	73,9%	34	20,6%
g. Drawsko	269	99,6%	2	0,7%	244	90,4%	23	8,5%
mg. Trzcianka	783	97,4%	10	1,2%	484	60,2%	289	35,9%
mg. Wieleń	483	98,0%	-	-	308	62,5%	175	35,5%
mg. Krzyż	384	96,5%	-	-	289	72,6%	95	23,9%

Tabela 8

Porównanie napływu i odpływu bezrobotnych oraz podjęć pracy w miesiącu sprawozdawczym, poprzednim i w ubiegłym roku

Powiat	**luty 2016**	styczeń 2016	luty 2015
napływ	**509**	556	511
odpływ	**549**	386	594
podjęcia pracy	**344**	256	353
% udział podjęć pracy w odpływie	***62,7***	*66,3*	59,4

Tabela 9

Stan i struktura bezrobocia

	II 2015	**II 2016**	**Wzrost /spadek**
Ogółem	**4047**	**2835**	**-1 212**
z tego: ♦ osoby poprzednio pracujące	3608	2551	-1 057
w tym: zwolnione z przyczyn dotyczących zakładu pracy	151	123	-28
♦ osoby dotychczas nie pracujące	439	284	-155
♦ niepełnosprawni	271	184	-87
♦ zamieszkali na wsi	2195	1587	-608
w tym posiadający gospodarstwo rolne	30	21	-9
Kobiety	**2142**	**1465**	**-677**
z tego ♦ osoby poprzednio pracujące	1850	1270	-580
w tym: zwolnione z przyczyn dotyczących zakładu pracy	79	70	-9
♦ osoby dotychczas nie pracujące	292	195	-97
♦ niepełnosprawni	122	88	-34
♦ zamieszkali na wsi	1175	816	-359
w tym posiadający gospodarstwo rolne	6	6	0
Mężczyźni	**1905**	**1370**	**-535**
z tego ♦ osoby poprzednio pracujące	1758	1281	-477
w tym: zwolnione z przyczyn dotyczących zakładu pracy	72	53	-19
♦ osoby dotychczas nie pracujące	147	89	-58
♦ niepełnosprawni	149	96	-53
♦ zamieszkali na wsi	1020	771	-249
w tym posiadający gospodarstwo rolne	24	15	-9

Tabela 10

Bezrobotni zarejestrowani według poziomu wykształcenia
Stan na koniec miesiąca

Wyszczególnienie	II 2016		Kobiety II 2016	
	w liczbach	w odsetkach	w liczbach	w odsetkach
Ogółem	**2835**	**100,0%**	**1465**	**100,0%**
z tego z wykształceniem: wyższym	231	8,1%	168	11,5%
policealnym i średnim zawodowym	613	21,6%	393	26,8%
średnim ogólnokształcącym	220	7,8%	163	11,1%
zasadniczym zawodowym	849	29,9%	331	22,6%
gimnazjalnym i poniżej	922	32,5%	410	28,0%

Tabela 11

Bezrobotni zarejestrowani według wieku
Stan na koniec miesiąca

Wyszczególnienie	II 2016		Kobiety II 2016	
	w liczbach	w odsetkach	w liczbach	w odsetkach
Ogółem	**2835**	**100,0%**	**1465**	**100,0%**
z tego w grupach wieku: 18-24	471	16,6%	259	17,7%
25-34	785	27,7%	511	34,9%
35-44	523	18,4%	281	19,2%
45-54	521	18,4%	240	16,4%
55-59	370	13,1%	152	10,4%
60 lat i więcej	165	5,8%	22	1,5%

Tabela 12

Bezrobotni zarejestrowani według stażu pracy
Stan na koniec miesiąca

Wyszczególnienie	II 2016		Kobiety II 2016	
	w liczbach	w odsetkach	w liczbach	w odsetkach
Ogółem	**2835**	**100,0%**	**1465**	**100,0%**
z tego: do 1 roku:	351	12,4%	232	15,8%
1-5	729	25,7%	446	30,4%
5-10	453	16,0%	221	15,1%
10-20	516	18,2%	222	15,2%
20-30	339	12,0%	112	7,6%
30 i więcej	163	5,7%	37	2,5%
bez stażu	284	10,0%	195	13,3%

Tabela 13

Bezrobotni zarejestrowani według czasu pozostawania bez pracy w miesiącach
Stan na koniec miesiąca

Wyszczególnienie	II 2016		Kobiety II 2016	
	w liczbach	w odsetkach	w liczbach	w odsetkach
Ogółem	**2835**	**100,0%**	**1465**	**100,0%**
z tego: do 1 miesiąca:	427	15,1%	183	12,5%
1-3	677	23,9%	312	21,3%
3-6	666	23,5%	342	23,3%
6-12	461	16,3%	274	18,7%
12-24	336	11,9%	202	13,8%
pow. 24	268	9,5%	152	10,4%

Tabela 14

Zestawienie ZGŁOSZONYCH i OBSADZONYCH ofert pracy subsydiowanej i szkoleń

a) zgłoszone w I-II 2016 **b) obsadzone w I-II 2016r.**		prace interwencyjne	roboty publiczne	bon zatrudnieniowy	bon zasiedleniowy	szkolenia:	w tym bon szkoleniowy	staż:	w tym bon stażowy	refundacja składki ZUS	prace społeczno użyteczne	refundacja. zatrudnienia osób do 30 roku życia	doposażenie stanowiska pracy	Aktywne formy przeciwdziałaniu bezrobociu ogółem
m. Czarnków	a)	2	-	-	-	-	-	20	-	-	-	-	1	23
	b)	**4**	**-**	**-**	**-**	**2**	**-**	**3**	**-**	**-**	**-**	**-**	**-**	**9**
g. Czarnków	a)	5	-	-	-	-	-	6	1	-	-	5	-	16
	b)	**8**	**-**	**-**	**-**	**-**	**-**	**2**	**1**	**-**	**-**	**3**	**1**	**14**
g. Lubasz	a)	2	-	1	-	-	-	3	-	-	-	2	-	8
	b)	**-**	**-**	**1**	**-**	**-**	**-**	**-**	**-**	**-**	**-**	**-**	**-**	**1**
g. Drawsko	a)	7	-	-	-	-	-	22	-	-	-	1	-	30
	b)	**-**	**-**	**-**	**-**	**-**	**-**	**4**	**-**	**-**	**-**	**1**	**1**	**6**
g. Połajewo	a)	1	-	-	-	-	-	2	-	-	-	1	-	4
	b)	**2**	**-**	**-**	**-**	**2**	**-**	**-**	**-**	**-**	**-**	**1**	**-**	**5**
mg Krzyż	a)	5	-	-	-	-	-	29	-	-	-	8	2	44
	b)	**-**	**-**	**-**	**-**	**-**	**-**	**-**	**-**	**-**	**-**	**-**	**1**	**1**
mg Trzcianka	a)	9	-	1	2	-	-	43	-	-	-	5	3	63
	b)	**4**	**-**	**-**	**-**	**-**	**-**	**8**	**-**	**-**	**-**	**1**	**1**	**14**
mg Wieleń	a)	15	-	-	-	-	-	44	-	-	-	16	1	76
	b)	**4**	**-**	**-**	**-**	**-**	**-**	**10**	**-**	**-**	**-**	**-**	**-**	**14**
RAZEM	a)	46	-	2	2	-	-	169	1	-	-	38	7	264
	b)	**22**	**-**	**1**	**-**	**4**	**-**	**27**	**1**	**-**	**-**	**6**	**4**	**64**

Tabela 15

Zestawienie ZGŁOSZONYCH i OBSADZONYCH ofert pracy niesubsydiowanej

a) zgłoszone w I-II 2016 **b) obsadzone w I-II 2016r.**		oferty niesubsydiowane	w tym oferty pracy stałej
m. Czarnków	a)	15	2
	b)	**5**	**2**
g. Czarnków	a)	55	17
	b)	**5**	-
g. Lubasz	a)	1	-
	b)	-	-
g. Drawsko	a)	5	-
	b)	-	-
g. Połajewo	a)	5	-
	b)	-	-
mg Krzyż	a)	50	-
	b)	**40**	**1**
mg Trzcianka	a)	49	39
	b)	**37**	**33**
mg Wieleń	a)	46	-
	b)	**15**	**1**
RAZEM	a)	226	58
	b)	**102**	**37**

Tabela 16

Napływ do bezrobocia w lutym 2016

	Powiat	
	osoby	%
Nowo zarejestrowani bezrobotni "napływ" ogółem:	**509**	**100,0%**
- po raz pierwszy	65	12,8%
- po raz kolejny (od 1990 r.)	444	87,2%
- po pracach interwencyjnych	1	0,2%
- po robotach publicznych	2	0,4%
- po stażu	50	9,8%
- po odbyciu przygotowania zawodowego	-	-
- po szkoleniu	-	-
- po pracach społecznie użytecznych	-	-
Poprzednio pracujące:	459	90,2%
w tym zwolnione z przyczyn dotyczących zakładu pracy	13	2,6%
Dotychczas nie pracujące	50	9,8%
Zamieszkali na wsi	254	49,9%
Osoby w okresie do 12 miesięcy od dnia ukończenia nauki	40	7,9%
Cudzoziemcy	1	0,2%
Bezrobotni z prawem do zasiłku	101	19,8%

Tabela 17

Odpływ z bezrobocia w lutym 2016

				Powiat	
				osoby	%
Wyłączeni z ewidencji ogółem z tego z przyczyn:				**549**	**100,0%**
w tym z przyczyn	Podjęcia pracy:			344	62,7%
	z tego	pracy niesubsydiowanej:		325	59,2%
		w tym	podjęcia działalności gospodarczej	3	0,5%
			pracy sezonowej	-	-
		subsydiowanej		19	3,5%
		z tego	prac interwencyjnych	9	1,6%
			robót publicznych	-	-
			podjęcia działalności gospodarczej	-	-
			w tym w ramach bonu na zasiedlenie	-	-
			podjęcia pracy w ramach refundacji kosztów zatrudnienia bezrobotnego	2	0,4%
			podjęcie pracy poza miejscem zamieszkania w ramach bonu na zasiedlenie	-	-
			podjęcie pracy w ramach bonu zatrudnieniowego	-	-
			podjęcie pracy w ramach świadczenia aktywizacyjnego	-	-
			podjęcie pracy w ramach grantu na telepracę	-	-
			podjęcie pracy w ramach refundacji składek na ubezpieczenia społeczne	-	-
			podjęcie pracy w ramach dofinansowania wynagrodzenia za zatrudnienie skierowanego bezrobotnego powyżej 50 roku życia	-	-
			inne	8	1,5%
	rozpoczęcia szkolenia:			2	0,4%
	w tym w ramach bonu szkoleniowego			-	-
	rozpoczęcia stażu:			22	4,0%
	w tym w ramach bonu stażowego			1	0,2%
	rozpoczęcia przygotowania zawodowego dorosłych			-	-
	rozpoczęcia pracy społecznie użytecznej:			-	-
	w tym w ramach PAI			-	-
	skierowania do agencji zatrudnienia w ramach zlecania działań aktywizacyjnych			14	2,6%
	odmowy bez uzasadnionej przyczyny przyjęcia propozycji odpowiedniej pracy lub innej formy pomocy, w tym w ramach PAI			26	4,7%
	odmowy ustalenia profilu pomocy			-	-
	niepotwierdzenia gotowości do pracy			47	8,6%
	dobrowolnej rezygnacji ze statusu bezrobotnego			74	13,5%
	podjęcia nauki			-	-
	osiągnięcia wieku emerytalnego			2	0,4%
	nabycia praw emerytalnych lub rentowych			2	0,4%
	nabycia praw do świadczenia przedemerytalnego			7	1,3%
	innych			9	1,6%

Tabela 18

Napływ do bezrobocia w lutym 2016 roku według gmin

a) w lutym 2016 r. b) I-II 2016r.		Powiat osoby	Powiat %	Miasto Czarnków	Gmina Czarnków	Gmina Lubasz	Gmina Drawsko	Gmina Połajewo	M i G Trzcianka	M i G Krzyż	M i G Wieleń
Nowo zarejestrowani bezrobotni "napływ" ogółem:	a)	**509**	100,0	**64**	**57**	**31**	**34**	**21**	**152**	**65**	**85**
	b)	1065	100,0	120	123	55	96	37	312	137	185
- po raz pierwszy	a)	**65**	12,8	**13**	**10**	**6**	**1**	**1**	**20**	**7**	**7**
	b)	129	12,1	20	19	9	5	4	33	20	19
- po raz kolejny (od 1990 r.)	a)	**444**	87,2	**51**	**47**	**25**	**33**	**20**	**132**	**58**	**78**
	b)	936	87,9	100	104	46	91	33	279	117	166
- po pracach interwencyjnych	a)	**1**	0,2	**-**	**-**	**-**	**-**	**-**	**-**	**-**	**1**
	b)	1	0,1	-	-	-	-	-	-	-	1
- po robotach publicznych	a)	**2**	0,4	**-**	**-**	**-**	**-**	**-**	**-**	**1**	**1**
	b)	2	0,2	-	-	-	-	-	-	1	1
- po stażu	a)	**50**	9,8	**3**	**5**	**4**	**5**	**3**	**16**	**4**	**10**
	b)	92	8,6	4	10	6	14	4	29	5	20
- po odbyciu przygotowania zawodowego dorosłych	a)	**-**	0,0	**-**	**-**	**-**	**-**	**-**	**-**	**-**	**-**
	b)	-	0,0	-	-	-	-	-	-	-	-
- po szkoleniu	a)	**-**	0,0	**-**	**-**	**-**	**-**	**-**	**-**	**-**	**-**
	b)	3	0,3	1	-	-	-	1	-	1	-
- po pracach społecznie użytecznych	a)	**-**	0,0	**-**	**-**	**-**	**-**	**-**	**-**	**-**	**-**
	b)	-	0,0	-	-	-	-	-	-	-	-
Poprzednio pracujące:	a)	**459**	90,2	**60**	**47**	**28**	**29**	**19**	**138**	**59**	**79**
	b)	961	90,2	111	107	50	89	34	284	122	164
w tym zwolnione z przyczyn dotyczących zakładu pracy	a)	**13**	2,6	**2**	**3**	**-**	**-**	**-**	**7**	**1**	**-**
	b)	29	2,7	5	5	3	-	-	13	3	-
Dotychczas nie pracujące	a)	**50**	9,8	**4**	**10**	**3**	**5**	**2**	**14**	**6**	**6**
	b)	104	9,8	9	16	5	7	3	28	15	21
Zamieszkali na wsi	a)	**254**	49,9	**-**	**57**	**31**	**34**	**21**	**60**	**16**	**35**
	b)	542	50,9	-	123	55	96	37	109	35	87
Osoby w okresie do 12 miesięcy od dnia ukończenia nauki	a)	**40**	7,9	**5**	**7**	**3**	**2**	**3**	**14**	**2**	**4**
	b)	77	7,2	10	12	4	6	3	24	8	10
Osoby bez kwalifikacji zawodowych	a)	**147**	28,9	**11**	**12**	**4**	**11**	**5**	**41**	**26**	**37**
	b)	295	27,7	23	22	8	27	8	82	50	75
Bezrobotni z prawem do zasiłku	a)	**101**	19,8	**14**	**5**	**9**	**10**	**6**	**23**	**15**	**19**
	b)	260	24,4	27	22	17	33	13	60	42	46

Tabela 19

Napływ do bezrobocia w lutym 2015 roku według gmin

a) w lutym 2015 r. b) I-II 2015r.		Powiat osoby	Powiat %	Miasto Czarnków	Gmina Czarnków	Gmina Lubasz	Gmina Drawsko	Gmina Połajewo	M i G Trzcianka	M i G Krzyż	M i G Wieleń
Nowo zarejestrowani bezrobotni "napływ" ogółem:	a)	**511**	100,0	**60**	**52**	**29**	**45**	**22**	**140**	**70**	**93**
	b)	1178	100,0	138	144	69	90	48	324	157	208
- po raz pierwszy	a)	**91**	17,8	**19**	**13**	**6**	**5**	**3**	**24**	**10**	**11**
	b)	168	14,3	24	20	12	11	6	49	22	24
- po raz kolejny (od 1990 r.)	a)	**420**	82,2	**41**	**39**	**23**	**40**	**19**	**116**	**60**	**82**
	b)	1010	85,7	114	124	57	79	42	275	135	184
- po pracach interwencyjnych	a)	**-**	0,0	**-**	**-**	**-**	**-**	**-**	**-**	**-**	**-**
	b)	-	0,0	-	-	-	-	-	-	-	-
- po robotach publicznych	a)	**2**	0,4	**-**	**-**	**1**	**-**	**-**	**-**	**-**	**1**
	b)	17	1,4	5	-	2	2	-	1	2	5
- po stażu	a)	**43**	8,4	**5**	**6**	**4**	**7**	**1**	**10**	**2**	**8**
	b)	63	5,3	11	10	5	8	1	14	3	11
- po odbyciu przygotowania zawodowego dorosłych	a)	**-**	0,0	**-**	**-**	**-**	**-**	**-**	**-**	**-**	**-**
	b)	-	0,0	-	-	-	-	-	-	-	-
- po szkoleniu	a)	**1**	0,2	**-**	**-**	**-**	**1**	**-**	**-**	**-**	**-**
	b)	1	0,1	-	-	-	1	-	-	-	-
- po pracach społecznie użytecznych	a)	**-**	0,0	**-**	**-**	**-**	**-**	**-**	**-**	**-**	**-**
	b)	-	0,0	-	-	-	-	-	-	-	-
Poprzednio pracujące:	a)	**449**	87,9	**54**	**48**	**25**	**39**	**20**	**127**	**58**	**78**
	b)	1055	89,6	130	125	65	81	44	293	136	181
w tym zwolnione z przyczyn dotyczących zakładu pracy	a)	**33**	6,5	**7**	**12**	**3**	**1**	**-**	**5**	**5**	**-**
	b)	54	4,6	11	12	5	1	-	18	5	2
Dotychczas nie pracujące	a)	**62**	12,1	**6**	**4**	**4**	**6**	**2**	**13**	**12**	**15**
	b)	123	10,4	8	19	4	9	4	31	21	27
Zamieszkali na wsi	a)	**268**	52,4	**-**	**52**	**29**	**45**	**22**	**51**	**25**	**44**
	b)	620	52,6	-	144	69	90	48	109	54	106
Osoby w okresie do 12 miesięcy od dnia ukończenia nauki	a)	**38**	7,4	**3**	**6**	**3**	**3**	**3**	**8**	**5**	**7**
	b)	81	6,9	8	10	6	7	4	24	9	13
Osoby bez kwalifikacji zawodowych	a)	**177**	34,6	**17**	**4**	**8**	**19**	**1**	**47**	**35**	**46**
	b)	363	30,8	31	24	12	35	7	98	59	97
Bezrobotni z prawem do zasiłku	a)	**116**	22,7	**17**	**18**	**11**	**4**	**6**	**29**	**13**	**18**
	b)	300	25,5	37	39	25	20	11	80	41	47

Odpływ z bezrobocia w lutym 2016 roku według gmin

Tabela 20

a) w lutym 2016 r. b) I-II 2016r.		Powiat osoby	Powiat %	Miasto Czarnków	Gmina Czarnków	Gmina Lubasz	Gmina Drawsko	Gmina Połajewo	M i G Trzcianka	M i G Krzyż	M i G Wieleń
Wyłączeni z ewidencji ogółem z tego z przyczyn:	a)	**549**	**100,0**	**49**	**47**	**25**	**67**	**18**	**138**	**96**	**109**
	b)	935	100,0	81	92	46	95	33	234	163	191
Podjęcia pracy:	a)	**344**	**62,7**	**26**	**25**	**15**	**45**	**14**	**63**	**77**	**79**
	b)	600	64,2	45	54	26	66	21	117	130	141
pracy niesubsydiowanej	a)	**325**	**59,2**	**25**	**19**	**15**	**43**	**12**	**60**	**74**	**77**
	b)	557	59,6	39	42	25	62	18	112	122	137
w tym: podjęcia działalności gospodarczej	a)	**3**	**0,5**	**1**	**1**	**-**	**-**	**-**	**-**	**-**	**1**
	b)	5	0,5	1	1	-	-	-	-	-	3
w tym: pracy sezonowej	a)	**0**	**0,0**	**-**	**-**	**-**	**-**	**-**	**-**	**-**	**-**
	b)	0	0,0	-	-	-	-	-	-	-	-
subsydiowanej:	a)	**19**	**3,5**	**1**	**6**	**-**	**2**	**2**	**3**	**3**	**2**
	b)	43	4,6	6	12	1	4	3	5	8	4
z tego: prac interwencyjnych	a)	**9**	**1,6**	**1**	**3**	**-**	**-**	**1**	**2**	**-**	**2**
	b)	22	2,4	4	8	-	-	2	4	-	4
z tego: robót publicznych	a)	**-**	**0,0**	**-**	**-**	**-**	**-**	**-**	**-**	**-**	**-**
	b)	-	0,0	-	-	-	-	-	-	-	-
z tego: podjęcia działalności gospodarczej:	a)	**-**	**0,0**	**-**	**-**	**-**	**-**	**-**	**-**	**-**	**-**
	b)	2	0,2	-	-	-	1	-	-	1	-
w tym w ramach bonu na zasiedlenie	a)	**-**	**0,0**	**-**	**-**	**-**	**-**	**-**	**-**	**-**	**-**
	b)	-	0,0	-	-	-	-	-	-	-	-
z tego: podjęcia pracy w ramach refundacji kosztów zatrudnienia bezrobotnego:	a)	**2**	**0,4**	**-**	**-**	**-**	**1**	**-**	**-**	**1**	**-**
	b)	4	0,4	-	1	-	2	-	-	1	-
z tego: podjęcie pracy poza miejscem zamieszkania w ramach bonu na zasiedlenie	a)	**-**	**0,0**	**-**	**-**	**-**	**-**	**-**	**-**	**-**	**-**
	b)	-	0,0	-	-	-	-	-	-	-	-
z tego: podjęcie pracy w ramach bonu zatrudnieniowego	a)	**-**	**0,0**	**-**	**-**	**-**	**-**	**-**	**-**	**-**	**-**
	b)	1	0,1	-	-	1	-	-	-	-	-
z tego: podjęcie pracy w ramach świadczenia aktywizacyjnego	a)	**-**	**0,0**	**-**	**-**	**-**	**-**	**-**	**-**	**-**	**-**
	b)	-	0,0	-	-	-	-	-	-	-	-
z tego: podjęcie pracy w ramach grantu na telepracę	a)	**-**	**0,0**	**-**	**-**	**-**	**-**	**-**	**-**	**-**	**-**
	b)	-	0,0	-	-	-	-	-	-	-	-
z tego: podjęcie pracy w ramach refundacji składek na ubezpieczenia społeczne	a)	**-**	**0,0**	**-**	**-**	**-**	**-**	**-**	**-**	**-**	**-**
	b)	-	0,0	-	-	-	-	-	-	-	-
z tego: podjęcie pracy w ramach dofinansowania wynagrodzenia za zatrudnienie skierowanego bezrobotnego powyżej 50 roku życia	a)	**-**	**0,0**	**-**	**-**	**-**	**-**	**-**	**-**	**-**	**-**
	b)	-	0,0	-	-	-	-	-	-	-	-
z tego: inne	a)	**8**	**1,5**	**-**	**3**	**-**	**1**	**1**	**1**	**2**	**-**
	b)	14	1,5	2	3	-	1	1	1	6	-
rozpoczęcia szkolenia	a)	**2**	**0,4**	**1**	**-**	**-**	**-**	**1**	**-**	**-**	**-**
	b)	4	0,4	2	-	-	-	2	-	-	-
w tym w ramach bonu szkoleniowego	a)	**-**	**0,0**	**-**	**-**	**-**	**-**	**-**	**-**	**-**	**-**
	b)	-	0,0	-	-	-	-	-	-	-	-
rozpoczęcia stażu	a)	**22**	**4,0**	**2**	**2**	**-**	**4**	**-**	**7**	**-**	**7**
	b)	27	2,9	3	2	-	4	-	8	-	10
w tym w ramach bonu stażowego	a)	**1**	**0,2**	**-**	**1**	**-**	**-**	**-**	**-**	**-**	**-**
	b)	1	0,1	-	1	-	-	-	-	-	-

rozpoczęcia przygotowania zawodowego dorosłych	**a)**	**-**	**0,0**	**-**	**-**	**-**	**-**	**-**	**-**	**-**	**-**
	b)	-	0,0	-	-	-	-	-	-	-	-
rozpoczęcia pracy społecznie użytecznej	**a)**	**-**	**0,0**	**-**	**-**	**-**	**-**	**-**	**-**	**-**	**-**
	b)	-	0,0	-	-	-	-	-	-	-	-
w tym w ramach PAI	**a)**	**-**	**0,0**	**-**	**-**	**-**	**-**	**-**	**-**	**-**	**-**
	b)	-	0,0	-	-	-	-	-	-	-	-
skierowania do agencji zatrudnienia w ramach zlecania działań aktywizacyjnych	**a)**	14	2,6	3	2	**-**	2	-	5	1	1
	b)	25	2,7	3	5	-	3	1	7	1	5
odmowy bez uzasadnionej przyczyny przyjęcia propozycji odpowiedniej pracy lub innej formy pomocy, w tym w ramach PAI	**a)**	**26**	**4,7**	**1**	**-**	**2**	**-**	**-**	**19**	**2**	**2**
	b)	46	4,9	3	3	2	1	-	28	4	5
odmowy ustalenia profilu pomocy	**a)**	**-**	**0,0**	**-**	**-**	**-**	**-**	**-**	**-**	**-**	**-**
	b)	-	0,0	-	-	-	-	-	-	-	-
niepotwierdzenia gotowości do pracy	**a)**	**47**	**8,6**	**11**	**9**	**2**	**13**	**-**	**16**	**11**	**13**
	b)	101	10,8	15	16	5	15	5	34	16	23
dobrowolnej rezygnacji ze statusu bezrobotnego	**a)**	**74**	**13,5**	**3**	**9**	**3**	**3**	**2**	**17**	**4**	**5**
	b)	100	10,7	8	12	5	4	3	28	7	5
podjęcia nauki	**a)**	**-**	**0,0**	**-**	**-**	**-**	**-**	**-**	**-**	**-**	**-**
	b)	-	0,0	-	-	-	-	-	-	-	-
osiągnięcia wieku emerytalnego	**a)**	**2**	**0,4**	**-**	**-**	**-**	**-**	**-**	**2**	**-**	**-**
	b)	2	0,2	-	-	-	-	-	2	-	-
nabycia praw emerytalnych lub rentowych	**a)**	**2**	**0,4**	**1**	**-**	**-**	**-**	**-**	**-**	**1**	**-**
	b)	3	0,3	1	-	-	-	-	1	1	-
nabycia praw do świadczenia przedemerytalnego	**a)**	**7**	**1,3**	**1**	**-**	**-**	**-**	**1**	**5**	**-**	**-**
	b)	8	0,9	1	-	-	-	1	5	1	-
innych	**a)**	**9**	**1,6**	**-**	**-**	**3**	**-**	**-**	**4**	**-**	**2**
	b)	19	2,0	-	-	8	2	-	4	3	2

Odpływ z bezrobocia w lutym 2015 roku według gmin

Tabela 21

c) w lutym 2015 r. d) I-II 2015r.		Powiat osoby	Powiat %	Miasto Czarnków	Gmina Czarnków	Gmina Lubasz	Gmina Drawsko	Gmina Połajewo	M i G Trzcianka	M i G Krzyż	M i G Wieleń
Wyłączeni z ewidencji ogółem z tego z przyczyn:	a)	**594**	**100,0**	**46**	**38**	**41**	**54**	**22**	**171**	**94**	**128**
	b)	971	100,0	86	68	68	100	43	255	161	190
Podjęcia pracy:	a)	**353**	**59,4**	**21**	**25**	**23**	**42**	**14**	**87**	**60**	**81**
	b)	605	62,3	45	44	36	75	25	145	111	124
pracy niesubsydiowanej	a)	**339**	**57,1**	**20**	**22**	**23**	**40**	**13**	**81**	**59**	**81**
	b)	579	59,6	43	41	35	72	23	136	107	122
w tym: podjęcia działalności gospodarczej	a)	**6**	**1,0**	**-**	**-**	**1**	**1**	**-**	**4**	**-**	**-**
	b)	11	1,1	1	2	2	1	-	5	-	-
w tym: pracy sezonowej	a)	**-**	**0,0**	**-**	**-**	**-**	**-**	**-**	**-**	**-**	**-**
	b)	-	0,0	-	-	-	-	-	-	-	-
subsydiowanej:	a)	**14**	**2,4**	**1**	**3**	**-**	**2**	**1**	**6**	**1**	**-**
	b)	26	2,7	2	3	1	3	2	9	4	2
z tego: prac interwencyjnych	a)	**7**	**1,2**	**1**	**1**	**-**	**1**	**1**	**3**	**-**	**-**
	b)	9	0,9	1	1	-	1	1	5	-	-
z tego: robót publicznych	a)	**-**	**0,0**	**-**	**-**	**-**	**-**	**-**	**-**	**-**	**-**
	b)	-	0,0	-	-	-	-	-	-	-	-
z tego: podjęcia działalności gospodarczej:	a)	**2**	**0,3**	**-**	**-**	**-**	**1**	**-**	**1**	**-**	**-**
	b)	7	0,7	-	-	1	1	1	1	2	1
w tym w ramach bonu na zasiedlenie	a)	**-**	**0,0**	**-**	**-**	**-**	**-**	**-**	**-**	**-**	**-**
	b)	-	0,0	-	-	-	-	-	-	-	-
z tego: podjęcia pracy w ramach refundacji kosztów zatrudnienia bezrobotnego:	a)	**3**	**0,5**	**-**	**2**	**-**	**-**	**-**	**-**	**1**	**-**
	b)	6	0,6	-	2	-	1	-	1	2	-
z tego: podjęcie pracy poza miejscem zamieszkania w ramach bonu na zasiedlenie	a)	**-**	**0,0**	**-**	**-**	**-**	**-**	**-**	**-**	**-**	**-**
	b)	-	0,0	-	-	-	-	-	-	-	-
z tego: podjęcie pracy w ramach bonu zatrudnieniowego	a)	**2**	**0,3**	**-**	**-**	**-**	**-**	**-**	**2**	**-**	**-**
	b)	4	0,4	1	-	-	-	-	2	-	1
z tego: podjęcie pracy w ramach świadczenia aktywizacyjnego	a)	**-**	**0,0**	**-**	**-**	**-**	**-**	**-**	**-**	**-**	**-**
	b)	-	0,0	-	-	-	-	-	-	-	-
z tego: podjęcie pracy w ramach grantu na telepracę	a)	**-**	**0,0**	**-**	**-**	**-**	**-**	**-**	**-**	**-**	**-**
	b)	-	0,0	-	-	-	-	-	-	-	-
z tego: podjęcie pracy w ramach refundacji składek na ubezpieczenia społeczne	a)	**-**	**0,0**	**-**	**-**	**-**	**-**	**-**	**-**	**-**	**-**
	b)	-	0,0	-	-	-	-	-	-	-	-
z tego: podjęcie pracy w ramach dofinansowania wynagrodzenia za zatrudnienie skierowanego bezrobotnego powyżej 50 roku życia	a)	**-**	**0,0**	**-**	**-**	**-**	**-**	**-**	**-**	**-**	**-**
	b)	-	0,0	-	-	-	-	-	-	-	-
z tego: inne	a)	**-**	**0,0**	**-**	**-**	**-**	**-**	**-**	**-**	**-**	**-**
	b)	-	0,0	-	-	-	-	-	-	-	-
rozpoczęcia szkolenia	a)	**7**	**1,2**	**-**	**1**	**-**	**1**	**-**	**3**	**1**	**1**
	b)	8	0,8	-	1	-	2	-	3	1	1
w tym w ramach bonu szkoleniowego	a)	**7**	**1,2**	**-**	**1**	**-**	**1**	**-**	**3**	**1**	**1**
	b)	7	0,7	-	1	-	1	-	3	1	1
rozpoczęcia stażu	a)	**49**	**8,2**	**6**	**7**	**6**	**3**	**1**	**20**	**3**	**3**
	b)	55	5,7	6	7	7	5	1	21	4	4
w tym w ramach bonu stażowego	a)	**13**	**2,2**	**2**	**1**	**-**	**1**	**-**	**9**	**-**	**-**
	b)	13	1,3	2	1	-	1	-	9	-	-

rozpoczęcia przygotowania zawodowego dorosłych	**a)**	**-**	**0,0**	**-**	**-**	**-**	**-**	**-**	**-**	**-**	**-**
	b)	-	0,0	-	-	-	-	-	-	-	-
rozpoczęcia pracy społecznie użytecznej	**a)**	**-**	**0,0**	**-**	**-**	**-**	**-**	**-**	**-**	**-**	**-**
	b)	-	0,0	-	-	-	-	-	-	-	-
w tym w ramach PAI	**a)**	**-**	**0,0**	**-**	**-**	**-**	**-**	**-**	**-**	**-**	**-**
	b)	-	0,0	-	-	-	-	-	-	-	-
skierowania do agencji zatrudnienia w ramach zlecania działań aktywizacyjnych	**a)**	**-**	**0,0**	**-**	**-**	**-**	**-**	**-**	**-**	**-**	**-**
	b)	-	0,0	-	-	-	-	-	-	-	-
odmowy bez uzasadnionej przyczyny przyjęcia propozycji odpowiedniej pracy lub innej formy pomocy, w tym w ramach PAI	**a)**	**9**	**1,5**	**-**	**-**	**-**	**-**	**-**	**3**	**1**	**5**
	b)	13	1,3	1	-	-	-	-	6	1	5
odmowy ustalenia profilu pomocy	**a)**	**-**	**0,0**	**-**	**-**	**-**	**-**	**-**	**-**	**-**	**-**
	b)	-	0,0	-	-	-	-	-	-	-	-
niepotwierdzenia gotowości do pracy	**a)**	**104**	**17,5**	**14**	**1**	**9**	**4**	**4**	**30**	**14**	**28**
	b)	162	16,7	22	9	16	9	8	36	23	39
dobrowolnej rezygnacji ze statusu bezrobotnego	**a)**	**51**	**8,6**	**4**	**1**	**3**	**4**	**2**	**22**	**9**	**6**
	b)	87	9,0	6	2	8	6	6	34	14	11
podjęcia nauki	**a)**	**-**	**0,0**	**-**	**-**	**-**	**-**	**-**	**-**	**-**	**-**
	b)	-	0,0	-	-	-	-	-	-	-	-
osiągnięcia wieku emerytalnego	**a)**	**3**	**0,5**	**-**	**-**	**-**	**-**	**-**	**1**	**1**	**1**
	b)	3	0,3	-	-	-	-	-	1	1	1
nabycia praw emerytalnych lub rentowych	**a)**	**3**	**0,5**	**-**	**-**	**-**	**-**	**-**	**2**	**-**	**1**
	b)	3	0,3	-	-	-	-	-	2	-	1
nabycia praw do świadczenia przedemerytalnego	**a)**	**2**	**0,3**	**-**	**1**	**-**	**-**	**-**	**-**	**1**	**-**
	b)	7	0,7	4	1	-	1	-	-	1	-
innych	**a)**	**13**	**2,2**	**1**	**2**	**-**	**-**	**1**	**3**	**4**	**2**
	b)	28	2,9	2	4	1	2	3	7	5	4

Tabela 22

Napływ i odpływ do bezrobocia wybranych kategorii bezrobotnych

w I-II 2016	Do 30 roku życia		w tym do 25 roku życia		Pow. 50 roku życia		Długotrwale bezrobotni	
	osoby	%	osoby	%	osoby	%	osoby	%
Nowo zarejestrowani bezrobotni "napływ" ogółem:	**428**	**100,0%**	**239**	**100,0%**	**196**	**100,0%**	**327**	**100,0%**
- po raz pierwszy	85	19,9%	69	16,1%	24	12,2%	-	-
- po raz kolejny (od 1990r.)	343	80,1%	170	39,7%	172	87,8%	327	100,0%
- po pracach interwencyjnych	-	-	-	-	-	-	-	-
- po robotach publicznych	1	0,2%	-	-	-	-	1	0,3%
- po stażu	44	10,3%	27	6,3%	10	5,1%	25	7,6%
- po odbyciu przygotowania zawodowego	-	-	-	-	-	-	-	-
- po szkoleniu	1	0,2%	1	0,2%	-	-	1	0,3%
- po pracach społecznie użytecznych	-	-	-	-	-	-	-	-
Wyłączeni z ewidencji ogółem z tego z przyczyn:	**169**	**100,0%**	**101**	**100,0%**	**68**	**100,0%**	**116**	**100,0%**
w tym z przyczyn- podjęcia pracy	125	74,0%	74	73,3%	41	60,3%	53	45,7%
z tego pracy niesubsydiowanej	117	69,2%	70	69,3%	37	54,4%	45	38,8%
w tym podjęcia działalności gospodarczej	-	-	-	-	-	-	2	1,7%
w tym pracy sezonowej	-	-	-	-	-	-	-	-
subsydiowanej:	8	4,7%	4	4,0%	4	5,9%	8	6,9%
z tego prac interwencyjnych	7	4,1%	4	4,0%	1	1,5%	6	5,2%
robót publicznych	-	-	-	-	-	-	-	-
podjęcia działalności gospodarczej	-	-	-	-	-	-	-	-
w tym w ramach bonu na zasiedlenie	-	-	-	-	-	-	-	-
podjęcia pracy w ramach refundacji kosztów zatrudnienia bezrobotnego	-	-	-	-	1	1,5%	1	0,9%
podjęcie pracy poza miejscem zamieszkania w ramach bonu na zasiedlenie	-	-	-	-	-	-	-	-
podjęcie pracy w ramach bonu zatrudnieniowego	1	0,6%	-	-	-	-	-	-
podjęcie pracy w ramach świadczenia aktywizacyjnego	-	-	-	-	-	-	-	-
podjęcie pracy w ramach grantu na telepracę	-	-	-	-	-	-	-	-
podjęcie pracy w ramach refundacji składek na ubezpieczenia społeczne	-	-	-	-	-	-	-	-
podjęcie pracy w ramach dofinansowania wynagrodzenia za zatrudnienie skierowanego bezrobotnego powyżej 50 roku życia	-	-	-	-	-	-	-	-
inne	-	-	-	-	2	2,9%	1	0,9%

	rozpoczęcia szkolenia:	-	-	-	-	-	-	1	0,9%
	w tym w ramach bonu szkoleniowego	-	-	-	-	-	-	-	-
	rozpoczęcia stażu:	4	2,4%	2	2,0%	-	-	1	0,9%
	w tym w ramach bonu stażowego	-	-	-	-	-	-	-	-
	rozpoczęcia przygotowania zawodowego dorosłych	-	-	-	-	-	-	-	-
	rozpoczęcia pracy społecznie użytecznej:	-	-	-	-	-	-	-	-
	w tym w ramach PAI	-	-	-	-	-	-	-	-
	skierowania do agencji zatrudnienia w ramach zlecania działań aktywizacyjnych	2	1,2%	1	1,0%	3	4,4%	11	9,5%
	odmowy bez uzasadnionej przyczyny przyjęcia propozycji odpowiedniej pracy lub innej formy pomocy, w tym w ramach PAI	6	3,6%	4	4,0%	3	4,4%	15	12,9%
	odmowy ustalenia profilu pomocy	-	-	-	-	-	-	-	-
	niepotwierdzenia gotowości do pracy	17	10,1%	9	8,9%	8	11,8%	12	10,3%
	dobrowolnej rezygnacji ze statusu bezrobotnego	6	3,6%	3	3,0%	1	1,5%	14	12,1%
	podjęcia nauki	-	-	-	-	-	-	-	-
	osiągnięcia wieku emerytalnego	-	-	-	-	-	-	-	-
	nabycia praw emerytalnych lub rentowych	-	-	-	-	1	1,5%	-	-
	nabycia praw do świadczenia przedemerytalnego	-	-	-	-	1	1,5%	-	-
	innych	9	5,3%	8	7,9%	10	14,7%	9	7,8%

Tabela 23

Zmiany w poziomie bezrobocia w podregionie pilskim, woj. wlkp. i kraju wg stanu na 29.02.2016r.

Powiaty	Poziom bezrobocia		%wzrost/ spadek	Stopa bezrobocia (w %)		wzrost/ spadek
	29.02.2015	29.02.2016		29.02.2015	29.02.2016	
Chodzieski	2701	2253	-16,6	14,4	12,2	-2,2
Czarnkowsko-Trzcianecki	**4047**	**2835**	**-29,9**	**12,4**	**8,9**	**-3,5**
Pilski	5776	4807	-16,8	10,7	9,0	-1,7
Wągrowiecki	4026	2653	-34,1	16,3	11,3	-5,0
Złotowski	4076	3748	-8,0	14,7	13,6	-1,1
województwo wielkopolskie	124,3*	100,1*	-19,5	8,1	6,5	-1,6
Polska	1.918,7*	1.652,7*	-13,9	11,9	10,3	-1,6

*w tys.

Źródło: Wojewódzki Urząd Pracy w Poznaniu **http://www.wup.poznan.pl**

Tabela 24

Zestawienie podstawowych danych dla województwa wielkopolskiego

Powiaty	II'15	III	IV	V	VI	VII	VIII	IX	X	XI	XII	I'16	II
chodzieski	2 701	2 667	2 661	2 569	2 366	2 284	2 269	2 227	2 122	2 019	2 072	2 174	2 253
czarnkowsko –trzcianecki	**4 047**	**3 757**	**3 495**	**3 380**	**3 075**	**2 970**	**2 952**	**2 625**	**2 545**	**2 606**	**2 705**	**2 875**	**2 835**
gnieźnieński	6 614	6 430	5 955	5 577	5 359	5 047	4 997	4 888	4 683	4 658	4 705	5 071	5 168
gostyński	3 599	3 431	3 268	3 026	2 760	2 653	2 612	2 612	2 584	2 560	2 635	2 836	2 796
grodziski	1 826	1 772	1 708	1 674	1 637	1 562	1 543	1 508	1 453	1 460	1 455	1 557	1 597
jarociński	3 229	3 147	3 016	2 793	2 651	2 526	2 483	2 424	2 366	2 328	2 379	2 611	2 596
kaliski	5 745	5 583	5 359	5 091	4 413	4 315	4 282	4 297	4 240	4 193	4 221	4 451	4 536
kępiński	1 086	1 049	986	917	870	859	858	825	771	760	772	844	868
kolski	5 190	5 074	4 890	4 714	4 569	4 629	4 560	4 429	4 287	4 273	4 286	4 413	4 484
koniński	12 906	12 462	11 519	10 947	10 516	10 520	10 559	10 421	10 336	10 492	10 884	11 372	11 553
kościański	2 107	2 012	1 889	1 831	1 681	1 664	1 651	1 685	1 658	1 652	1 637	1 783	1 769
krotoszyński	3 086	2 960	2 650	2 457	2 295	2 176	2 118	1 995	1 947	1 906	1 948	2 123	2 098
leszczyński	3 678	3 614	3 483	3 245	3 145	3 091	2 973	2 894	2 881	2 860	2 959	3 086	3 123
międzychodzki	1 147	1 119	1 061	998	925	855	802	823	824	835	873	985	975
nowotomyski	1 542	1 459	1 409	1 382	1 309	1 280	1 328	1 357	1 226	1 202	1 219	1 363	1 410
obornicki	2 198	2 033	1 976	1 919	1 843	1 782	1 740	1 658	1 463	1 460	1 492	1 645	1 737
ostrowski	5 410	5 241	5 029	4 704	4 340	4 102	4 015	3 992	3 920	3 883	3 962	4 229	4 318
ostrzeszowski	2 206	2 021	1 814	1 732	1 663	1 624	1 629	1 679	1 632	1 611	1 628	1 786	1 791
pilski	5 776	5 676	5 401	5 229	4 855	4 530	4 347	4 178	4 161	4 181	4 227	4 580	4 807
pleszewski	2 589	2 401	2 191	1 920	1 785	1 705	1 600	1 490	1 416	1 571	1 652	1 766	1 713
poznański	17 057	16 356	15 759	15 433	14 664	13 779	13 581	13 140	12 878	12 758	12 684	13 211	13 464
rawicki	2 304	2 193	2 050	1 956	1 870	1 837	1 774	1 689	1 673	1 672	1 758	1 835	1 802
słupecki	3 676	3 533	3 260	3 137	2 994	2 844	2 553	2 572	2 503	2 480	2 557	2 732	2 696
szamotulski	2 843	2 738	2 676	2 629	2 473	2 459	2 426	2 316	2 278	2 193	2 235	2 356	2 335
średzki	3 003	2 884	2 777	2 729	2 708	2 763	2 730	2 719	2 547	2 496	2 530	2 641	2 643
śremski	1 649	1 542	1 470	1 428	1 350	1 349	1 317	1 273	1 323	1 293	1 258	1 338	1 380
turecki	3 605	3 435	3 181	3 028	2 941	2 907	2 764	2 699	2 516	2 720	2 585	2 791	2 791
wągrowiecki	4 026	3 726	3 538	3 274	3 015	2 635	2 541	2 556	2 349	2 352	2 498	2 632	2 653
wolsztyński	1 441	1 405	1 317	1 262	1 178	1 126	1 126	1 106	1 122	1 056	1 049	1 092	1 123
wrzesiński	3 960	3 694	3 491	3 297	3 151	3 037	3 033	2 958	2 831	2 822	2 908	3 053	3 064
złotowski	4 076	4 018	3 729	3 591	3 506	3 418	3 365	3 451	3 310	3 574	3 538	3 701	3 748
Województwo	**124 322**	**119 432**	**113 008**	**107 869**	**101 907**	**98 328**	**96 528**	**94 486**	**91 845**	**91 926**	**93 311**	**98 932**	**100 126**

Źródło: Wojewódzki Urząd Pracy w Poznaniu **http://www.wup.poznan.pl**

Tabela 25

Osoby bezrobotne w Wielkopolsce ogółem – luty 2016r.

Powiaty	Liczba osób bezrobotnych w końcu miesiąca	% wzrost/spadek	
		w stosunku do stycznia 2016r.	w stosunku do lutego 2015r.
chodzieski	2 253	3,6	-16,6
czarnkowsko-trzcianecki	**2 835**	**-1,4**	**-29,9**
gnieźnieński	5 168	1,9	-21,9
gostyński	2 796	-1,4	-22,3
grodziski	1 597	2,6	-12,5
jarociński	2 596	-0,6	-19,6
kaliski	4 536	1,9	-21,0
kępiński	868	2,8	-20,1
kolski	4 484	1,6	-13,6
koniński	11 553	1,6	-10,5
kościański	1 769	-0,8	-16,0
krotoszyński	2 098	-1,2	-32,0
leszczyński	3 123	1,2	-15,1
międzychodzki	975	-1,0	-15,0
nowotomyski	1 410	3,4	-8,6
obornicki	1 737	5,6	-21,0
ostrowski	4 318	2,1	-20,2
ostrzeszowski	1 791	0,3	-18,8
pilski	4 807	5,0	-16,8
pleszewski	1 713	-3,0	-33,8
poznański	13 464	1,9	-21,1
rawicki	1 802	-1,8	-21,8
słupecki	2 696	-1,3	-26,7
szamotulski	2 335	-0,9	-17,9
średzki	2 643	0,1	-12,0
śremski	1 380	3,1	-16,3
turecki	2 791	0,0	-22,6
wągrowiecki	2 653	0,8	-34,1
województwo	**100 126**	**1,2**	**-19,5**
wolsztyński	1 123	2,8	-22,1
wrzesiński	3 064	0,4	-22,6
złotowski	3 748	1,3	-8,0

Źródło: Wojewódzki Urząd Pracy w Poznaniu **http://www.wup.poznan.pl**

Tabela 26

Stopa bezrobocia w powiatach woj. wielkopolskiego na koniec lutego 2016r.

Powiaty	Stopa bezrobocia w końcu lutego 2016r. (w %)	Wzrost/spadek stopy bezrobocia w stosunku do stycznia 2016r.	Wzrost/spadek stopy bezrobocia w stosunku do lutego 2015r.
chodzieski	12,2	0,4	-2,2
czarnkowsko -trzcianecki	**8,9**	**-0,1**	**-3,5**
gnieźnieński	10,4	0,1	-2,7
gostyński	8,8	-0,1	-2,3
grodziski	6,8	0,1	-1,0
jarociński	9,6	-0,1	-2,2
kaliski *	5,7	0,1	-1,5
kępiński	3,0	0,1	-0,8
kolski	13,2	0,1	-1,9
koniński *	14,1	0,1	-1,6
kościański	6,2	-0,1	-1,2
krotoszyński	6,2	-0,1	-2,8
leszczyński *	5,8	0,1	-1,0
międzychodzki	8,1	-0,1	-1,4
nowotomyski	4,6	0,1	-0,5
obornicki	7,8	0,4	-1,9
ostrowski	6,5	0,1	-1,6
ostrzeszowski	7,6	0,0	-1,7
pilski	9,0	0,4	-1,7
pleszewski	7,1	-0,2	-3,3
poznański *	2,7	0,0	-0,7
rawicki	7,3	-0,1	-1,9
słupecki	11,9	-0,1	-3,7
szamotulski	6,1	0,0	-1,3
średzki	11,1	0,0	-1,5
śremski	6,1	0,2	-1,1
turecki	7,6	0,0	-2,1
wągrowiecki	11,3	0,1	-5,0
Województwo	6,5	0,0	-1,6
wolsztyński	4,3	0,2	-1,1
wrzesiński	10,2	0,0	-2,7
złotowski	13,6	0,2	-1,1

Miasta na prawach powiatu			
Kalisz	5,8	0,1	-1,4
Konin	11,6	0,2	-1,6
Leszno	6,0	0,0	-1,1
Poznań	2,5	0,0	-0,8

Opracowano na podstawie danych statystycznych Wojewódzkiego Urzędu Pracy w Poznaniu (**http://www.wup.poznan.pl**)

Tabela 27

Stopa bezrobocia – według województw na koniec lutego 2016r.

Województwa	Stopa bezrobocia w końcu lutego 2016 (w %)	Wzrost/spadek stopy bezrobocia do poprzedniego miesiąca	Wzrost/spadek stopy bezrobocia do analogicznego miesiąca poprzedniego roku
dolnośląskie	9,0	0,4	-1,9
kujawsko-pomorskie	13,9	0,6	-2,2
lubelskie	12,2	0,5	-1,0
lubuskie	11,2	0,6	-1,9
łódzkie	10,7	0,4	-1,6
małopolskie	8,8	0,4	-1,3
mazowieckie	8,7	0,3	-1,3
opolskie	10,7	0,5	-1,6
podkarpackie	13,7	0,5	-1,5
podlaskie	12,4	0,6	-1,1
pomorskie	9,5	0,5	-2,1
śląskie	8,5	0,3	-1,5
świętokrzyskie	13,1	0,6	-1,7
warmińsko-mazurskie	17,0	0,7	-2,5
wielkopolskie	**6,5**	**0,3**	**-1,5**
zachodniopomorskie	14,0	0,7	-2,3
POLSKA	**10,3**	**0,5**	**-1,6**

Opracowano na podstawie danych statystycznych Wojewódzkiego Urzędu Pracy w Poznaniu (**http://www.wup.poznan.pl**)

Stopa bezrobocia rejestrowanego według powiatów
Stan w dniu 29 II 2016

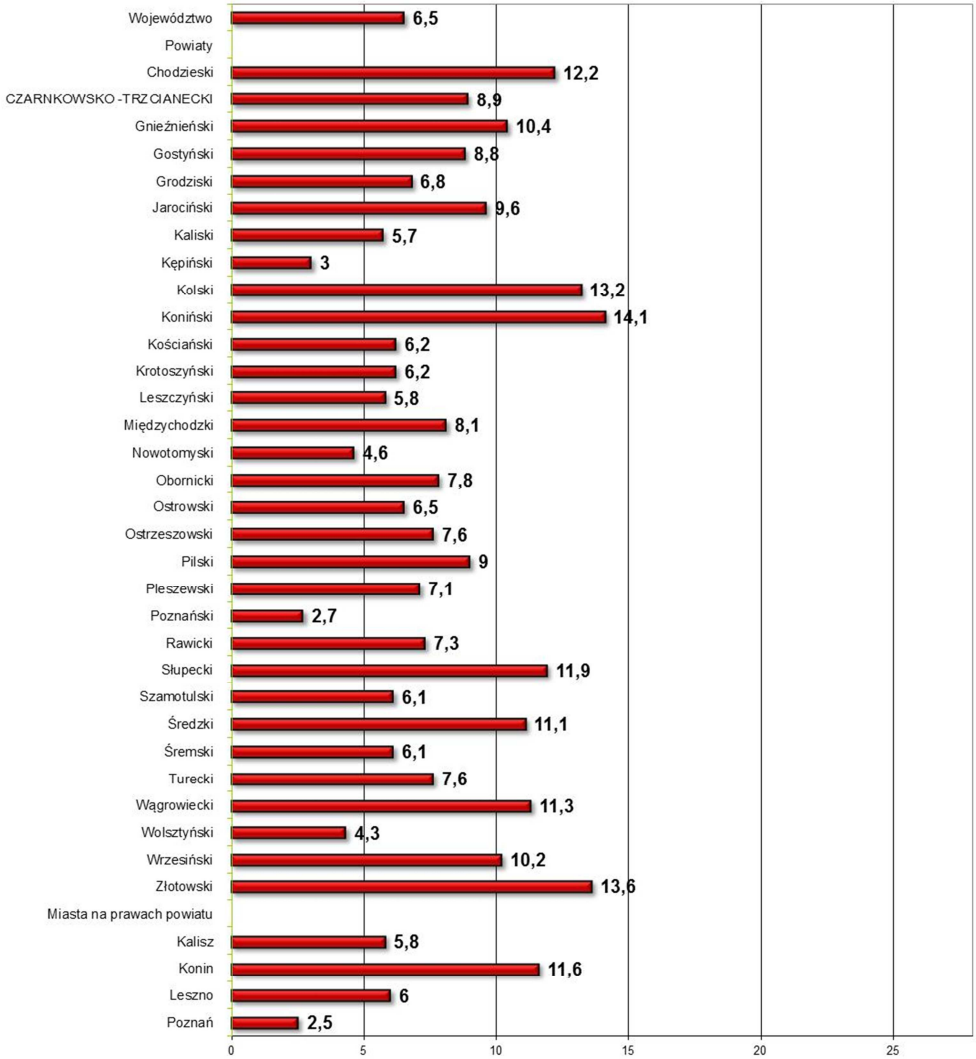

Opracowano na podstawie danych statystycznych Wojewódzkiego Urzędu Pracy w Poznaniu

(**http://www.wup.poznan.pl**)

Stopa bezrobocia w poszczególnych województwach i w kraju – w %

Stan w dniu 29 II 2016

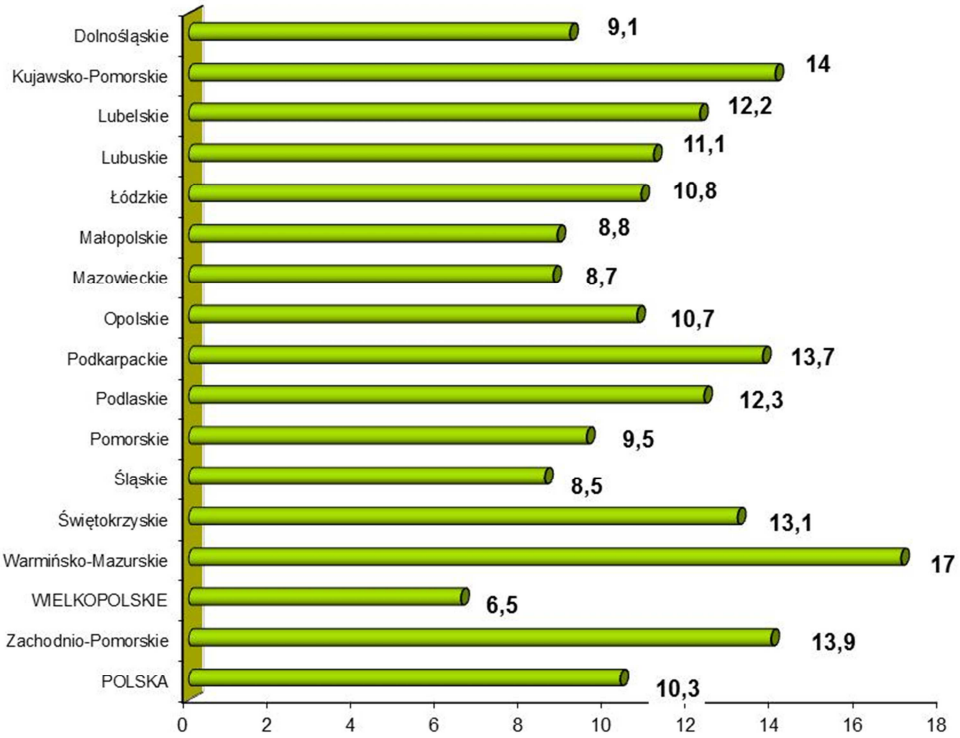

Opracowano na podstawie danych statystycznych Wojewódzkiego Urzędu Pracy w Poznaniu (**http://www.wup.poznan.pl**)

Stopa bezrobocia na koniec lutego 2016

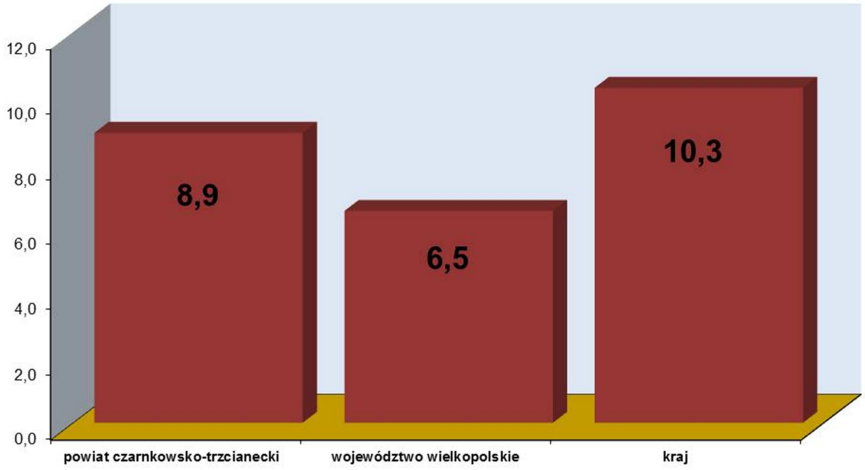

Stopa bezrobocia rejestrowanego według powiatów
Stan w dniu 29 II 2016

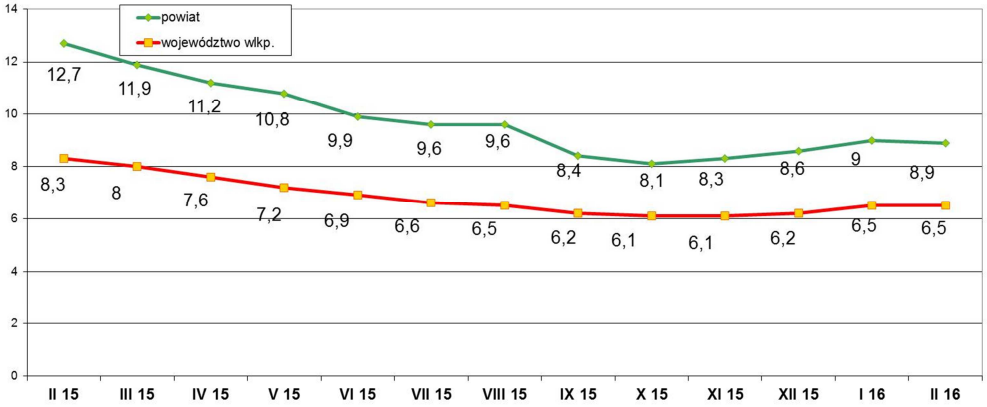

Opracowano na podstawie danych statystycznych Wojewódzkiego Urzędu Pracy w Poznaniu (**http://www.wup.poznan.pl**)

Wskaźniki bezrobocia rejestrowanego dla powiatu oraz miast i gmin na koniec lutego 2016 r.

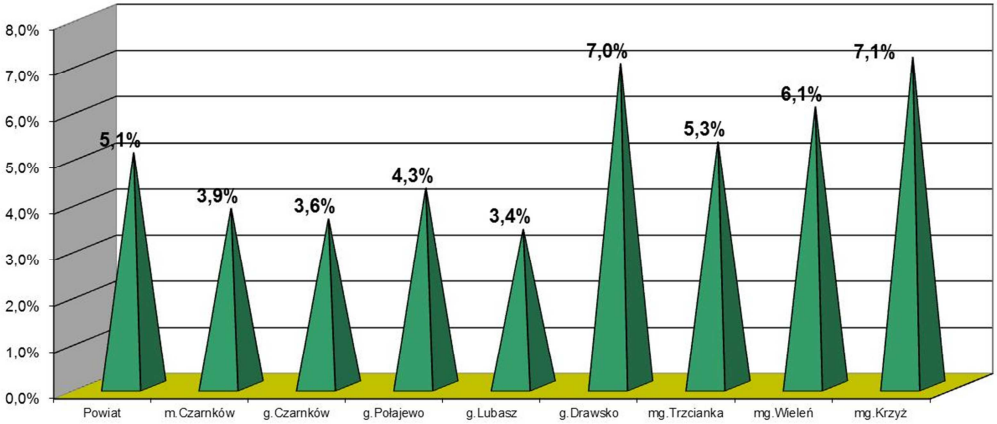

Liczba bezrobotnych w miastach i gminach powiatu
Stan na koniec lutego 2016

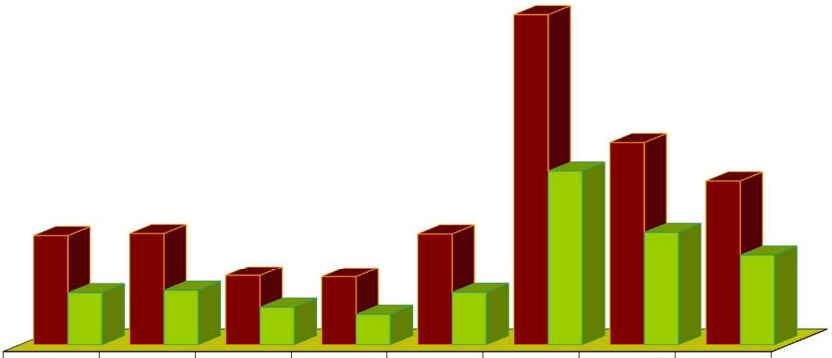

	m. Czarnków	g. Czarnków	g. Połajewo	g. Lubasz	g. Drawsko	mg. Trzcianka	mg. Wieleń	mg. Krzyż
ogółem	266	271	168	165	270	804	493	398
kobiety	126	132	91	74	127	422	274	219

Liczba bezrobotnych w poszczególnych miesiącach

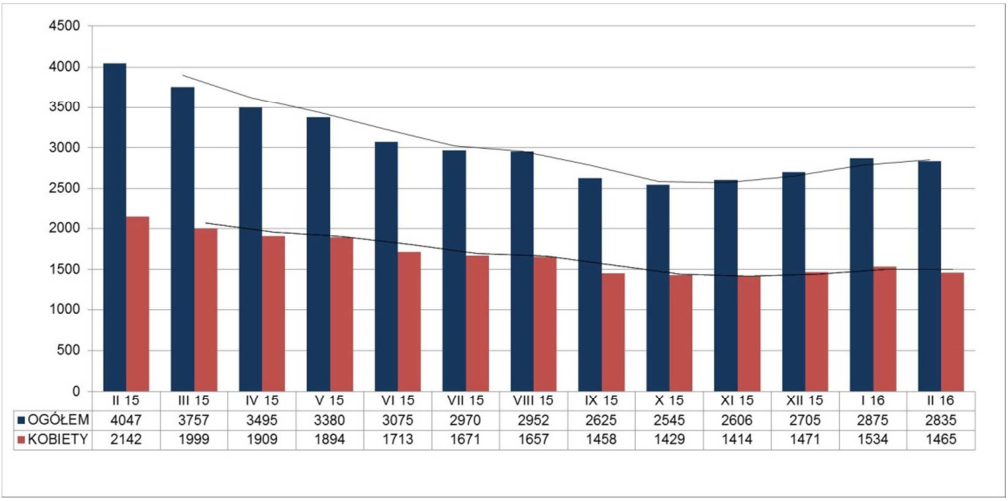

	II 15	III 15	IV 15	V 15	VI 15	VII 15	VIII 15	IX 15	X 15	XI 15	XII 15	I 16	II 16
OGÓŁEM	4047	3757	3495	3380	3075	2970	2952	2625	2545	2606	2705	2875	2835
KOBIETY	2142	1999	1909	1894	1713	1671	1657	1458	1429	1414	1471	1534	1465

Napływ i odpływ bezrobotnych w poszczególnych miesiącach

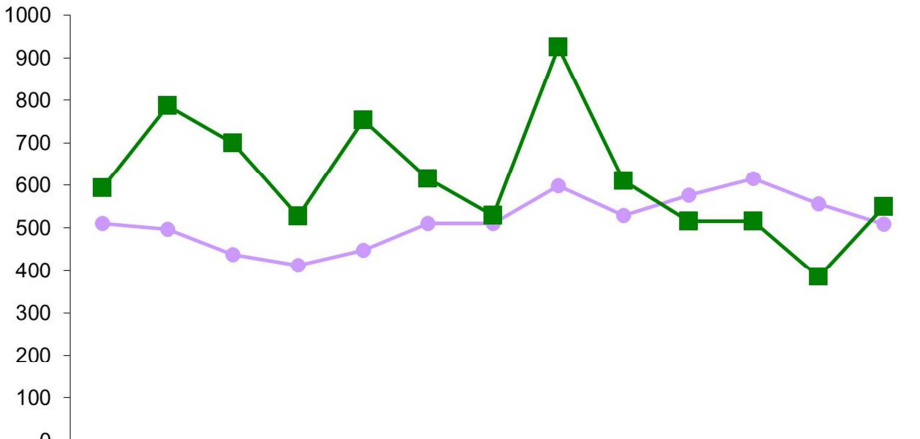

	II 15	III 15	IV 15	V 15	VI 15	VII 15	VIII 15	IX 15	X 15	XI 15	XII 15	I 16	II 16
napływ	511	497	438	412	448	510	511	598	530	577	615	556	509
odpływ	594	787	700	527	753	615	529	925	610	516	516	386	549

Bezrobotni według czasu pozostawania bez pracy w miesiącach na koniec lutego 2016

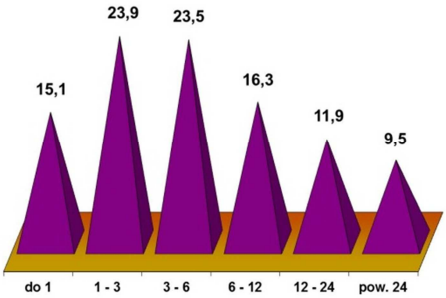

Bezrobotni według wykształcenia na koniec lutego 2016

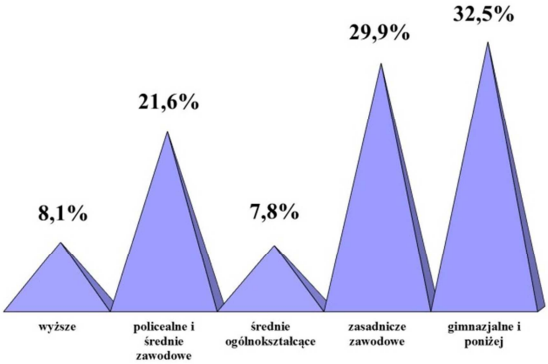
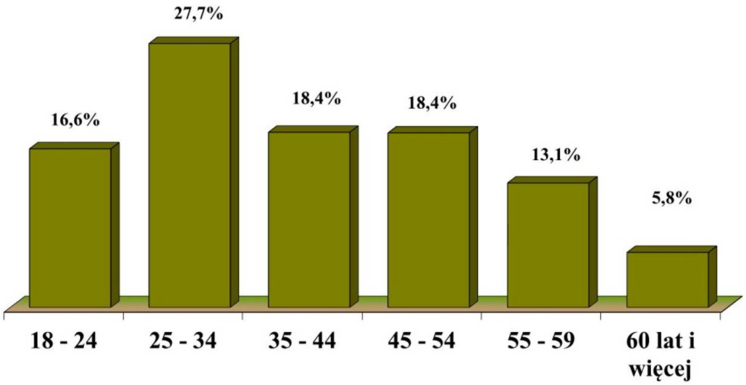
Bezrobotni według wieku na koniec lutego 2016