



POWIATOWY URZĄD PRACY

Centrum Aktywizacji Zawodowej

ul. Piaskowa 1, 67-200 Głogów

www.pup.glogow.pl

Głogów, dnia

CAZ-4303- /AK/2019

Wg. rozdzielnika

Powiatowy Urząd Pracy w Głogowie przesyła sprawozdanie za 2018 r. – stan struktura oraz zakres realizowanych zadań na rzecz osób niepełnosprawnych. Sprawozdanie dotyczy działań podjętych przez PUP na rzecz osób bezrobotnych i poszukujących pracy posiadających orzeczenie o stopniu niepełnosprawności.

Załącznik: szt.1.

1. Sprawozdanie za 2018 r. Stan struktura oraz zakres realizowanych zadań na rzecz osób niepełnosprawnych

Z-ca DYREKTORA
Powiatowego Urzędu Pracy
w Głogowie
Damian Piątek

Otrzymują:

1. Pan Jarosław Dudkowiak Starosta Głogowski - Starostwo Powiatowe w Głogowie
2. Powiatowe Centrum Pomocy Rodzinie w Głogowie
3. Powiatowa Społeczna Rada ds. Osób Niepełnosprawnych
4. a/a

Sprawę prowadzi:

Agnieszka Karbowskiak – doradca klienta instytucjonalnego

tel. 76 72-75-50

e-mail: programy5@pup.glogow.pl



Wrzucamy pożyteczne informacje:
szkolenia, staże, giełdy pracy,
pieniądze na własny biznes, inne



POWIATOWY URZĄD PRACY

Centrum Aktywizacji Zawodowej

ul. Piaskowa 1, 67-200 Głogów

www.pup.glogow.pl

SPRAWOZDANIE ZA 2018 R.

Stan, struktura oraz zakres realizowanych zadań na rzecz osób niepełnosprawnych



I. STRUKTURA OSÓB NIEPEŁNOSPRAWNYCH

Na koniec grudnia 2018 r. w ewidencji bezrobotnych zarejestrowanych było 183 osób niepełnosprawnych, w tym 100 kobiet. Stanowiło to 7,0 % ogółu bezrobotnych (2.602 osób). W stosunku do roku ubiegłego liczba ta zmniejszyła się o 36 osób.

STRUKTURA BEZROBOTNYCH W 2018 ROKU

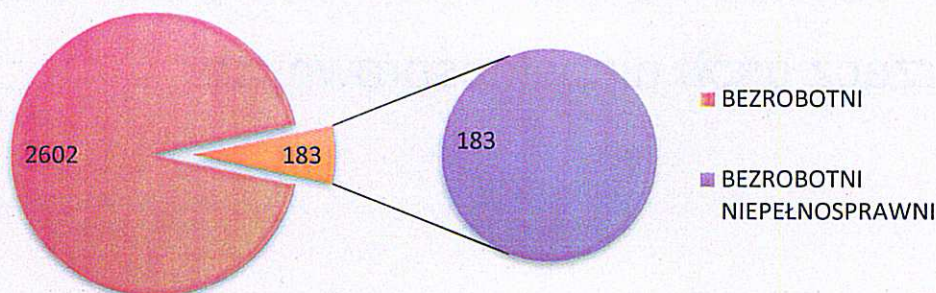

STRUKTURA BEZROBOTNYCH W 2017 ROKU

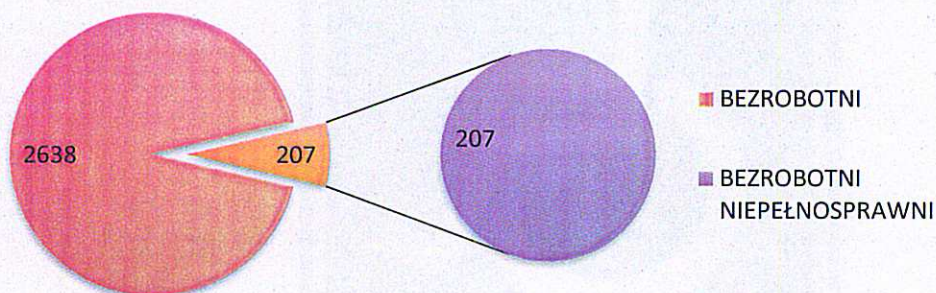

Ponadto wśród osób zarejestrowanych w urzędzie znajdują się również osoby poszukujące pracy, które nie posiadają statusu osoby bezrobotnej. Liczba osób niepełnosprawnych poszukujących pracy niepozostających w zatrudnieniu według stanu na dzień 31.12.2018 r. wynosiła 71 osoby. W porównaniu do roku poprzedniego liczba ta zmniejszyła się o 7 osób.

Ogółem w Powiatowym Urzędzie Pracy na koniec 2018 r. figurowało łącznie 254 osób niepełnosprawnych.

STRUKTURA BEZROBOTNYCH I POSZUKUJĄCYCH PRACY WG. STOPNIA NIEPEŁNOSPRAWNOŚCI

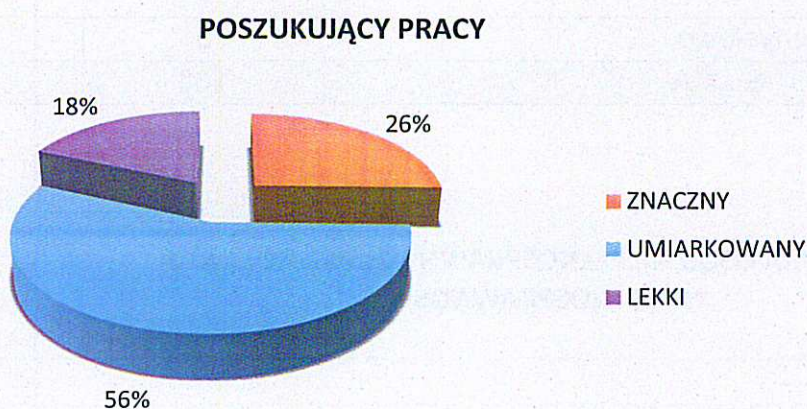

W 2018 r. w ewidencji Urzędu Pracy zarejestrowanych było najwięcej osób bezrobotnych z orzeczeniem o lekkim stopniu niepełnosprawności tj. 112 osób, umiarkowany stopień niepełnosprawności posiadało 63 osoby, najmniej było bezrobotnych ze znacznym stopniem niepełnosprawności – 8 osób. Analizując dane dotyczące osób niepełnosprawnych poszukujących pracy niepozostających w zatrudnieniu można zauważyć, iż większość stanowią niepełnosprawni z umiarkowanym stopniem niepełnosprawności tj. 40 osób. Z kolei ze znacznym stopniem niepełnosprawności były 18 osoby, zaś z lekkim 13.

Z danych dotyczących rodzaju niepełnosprawności, wynika, iż w ewidencji Powiatowego Urzędu Pracy figuruje najwięcej osób z chorobą związaną z upośledzeniem narządu ruchu i chorobami psychicznymi. Poniższa tabela oraz wykres przedstawiają szczegółową charakterystykę rodzaju niepełnosprawności wg stanu na dzień 31 grudnia 2018 r.

| Lp. | RODZAJ NIEPEŁNOSPRAWNOŚCI | BEZROBOTNI | POSZUKUJĄCY PRACY |
|-------------|--|------------|-------------------|
| 1 | Upośledzenie narządu ruchu | 44 | 8 |
| 2 | Choroby psychiczne | 30 | 21 |
| 3 | Choroby narządu wzroku | 21 | 7 |
| 4 | Choroby układu oddechowego i układu krążenia | 14 | 0 |
| 5 | Inne | 12 | 13 |
| 6 | Choroby neurologiczne | 11 | 7 |
| 7 | Epilepsja | 11 | 2 |
| 8 | Zaburzenia głosu, mowy i choroby słuchu | 10 | 2 |
| 9 | Choroby układu moczowo-płciowego | 9 | 0 |
| 10 | Choroby układu pokarmowego | 9 | 0 |
| 11 | Nieustalony | 7 | 0 |
| 12 | Upośledzenie umysłowe | 5 | 11 |
| SUMA | | 183 | 71 |

STRUKTURA OSÓB NIEPEŁNOSPRAWNYCH WG. RODZAJU NIEPEŁNOSPRAWNOŚCI

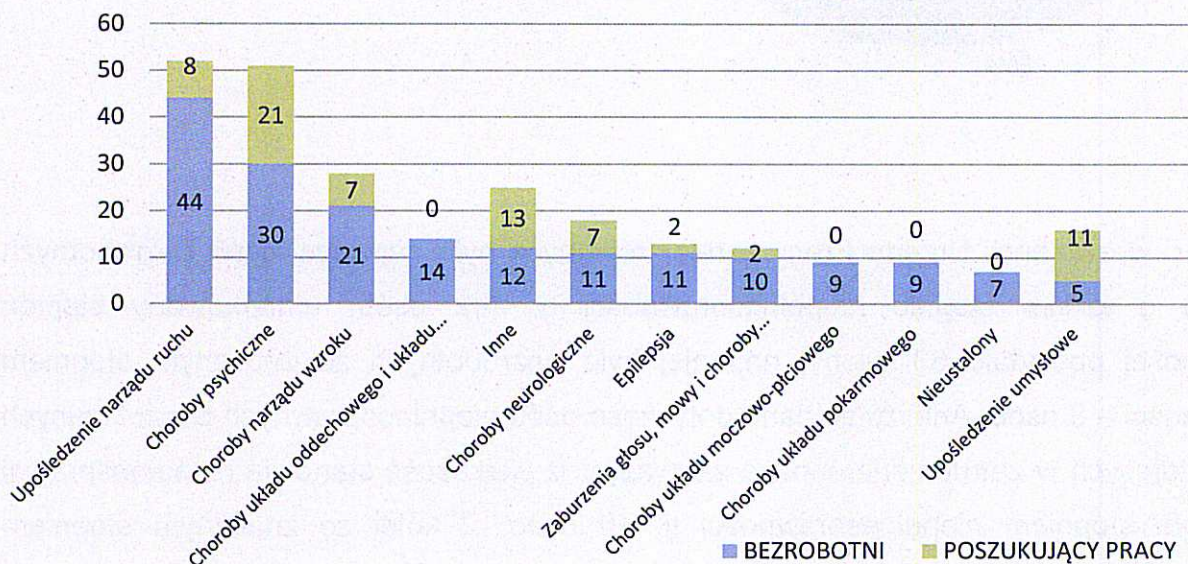

SZCZEGÓŁOWA ANALIZA OSÓB NIEPEŁNOSPRAWNYCH – BEZROBOTNYCH I POSZUKUJĄCYCH PRACY

STRUKTURA BEZROBOTNYCH NIEPEŁNOSPRAWNYCH WG. WIEKU

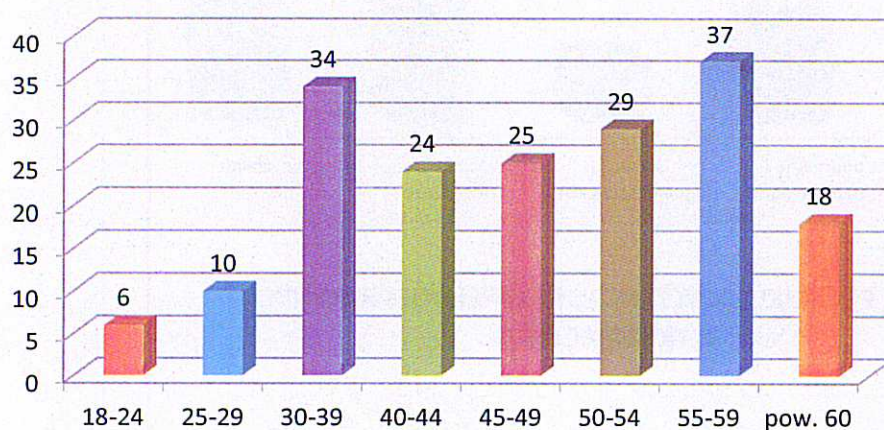

STRUKTURA POSZUKUJĄCYCH PRACY NIEPEŁNOSPRAWNYCH WG. WIEKU

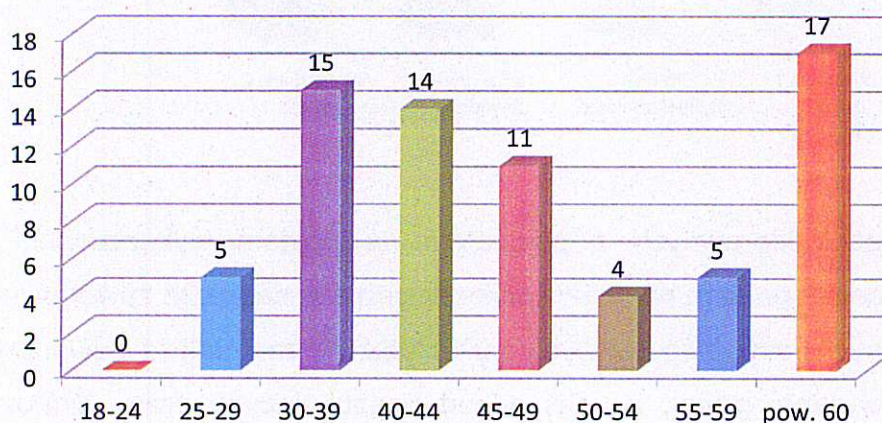

Ponad połowę zarejestrowanych osób niepełnosprawnych stanowią **bezrobotni** powyżej 45 roku życia, a zaledwie 3,28 % to osoby w wieku 18-24 lata. Z danych tych wynika, iż większe trudności w znalezieniu odpowiedniego zatrudnienia mają osoby starsze. W przypadku **poszukujących pracy** niepozostających w zatrudnieniu, osoby po 45 roku życia stanowią 52,11 %.

STRUKTURA BEZROBOTNYCH NIEPEŁNOSPRAWNYCH WG. WYKSZTAŁCENIA

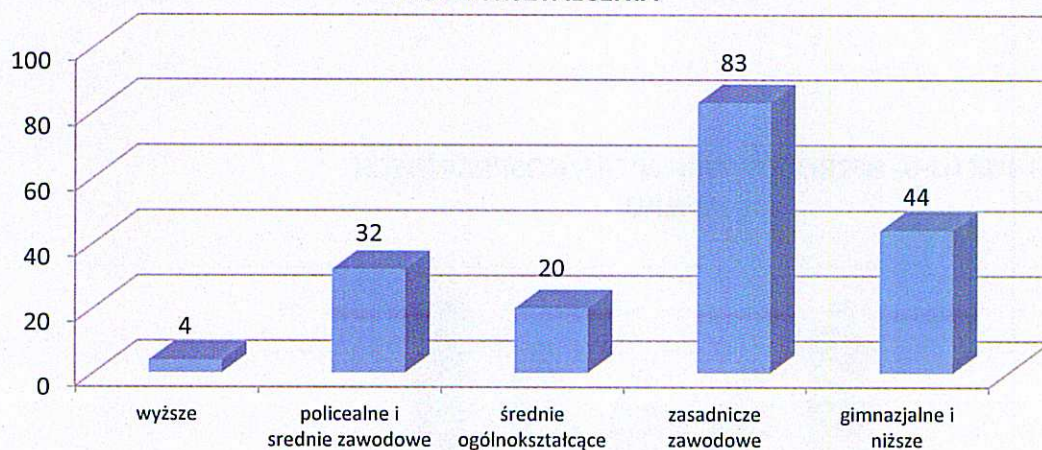

STRUKTURA POSZUKUJĄCYCH PRACY NIEPEŁNOSPRAWNYCH WG. WYKSZTAŁCENIA

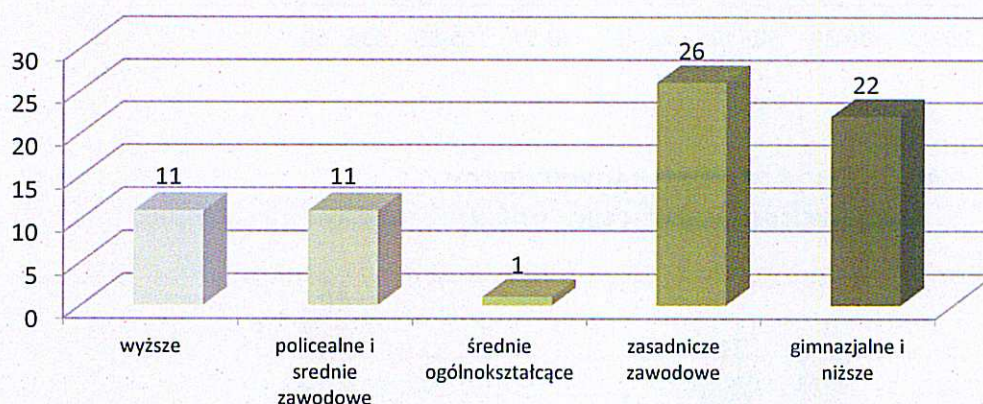

Struktura osób niepełnosprawnych z podziałem na poziom wykształcenia wykazuje, iż w większości osoby niepełnosprawne posiadają wykształcenie zasadnicze zawodowe i niższe.

W grupie bezrobotnych niepełnosprawnych wykształcenie zasadnicze zawodowe i niższe posiada ponad 69,4 % badanej grupy, z kolei wśród poszukujących pracy niepozostających w zatrudnieniu wykształcenie zasadnicze zawodowe i niższe posiada blisko 68 % osób. Liczba osób bezrobotnych niepełnosprawnych z wykształceniem wyższym zarejestrowanych na koniec roku 2018 wynosiła 4 osoby, co stanowiło 2,2 % w stosunku do ogółu niepełnosprawnych. W przypadku poszukujących pracy niepozostających w zatrudnieniu liczba osób z wykształceniem wyższym na koniec 2018 roku ukształtowała się na poziomie 11 osób (15,5 %).

LICZBA ZGŁOSZONYCH MIEJSC PRACY W STOSUNKU DO OSÓB ZAREJESTROWANYCH

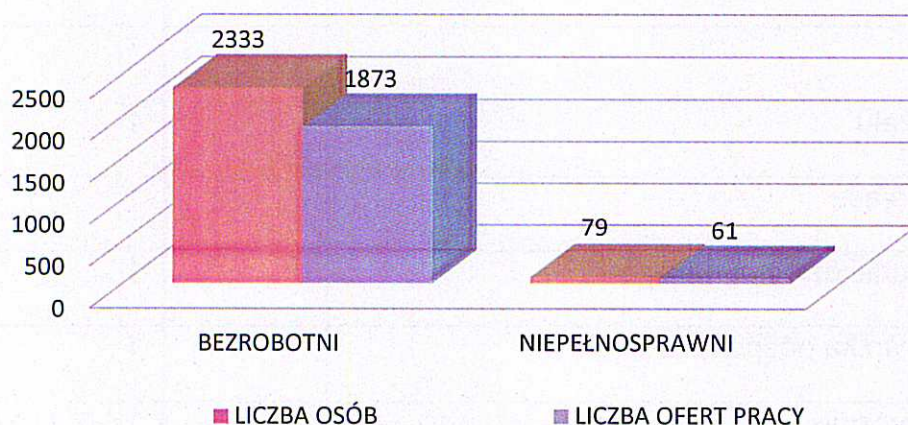

W 2018 roku do tut. urzędu zgłoszono 1.873 wolnych miejsc pracy, z czego 71 było skierowanych do osób niepełnosprawnych. Najliczniej występujące oferty pracy dla osób niepełnosprawnych dotyczyły propozycji zatrudnienia na następujących stanowiskach:

| LP | STANOWISKO | LICZBA OSÓB |
|----|----------------------------------|-------------|
| 1 | Pracownik gospodarczy | 13 |
| 2 | Pracownik porządkowy | 10 |
| 3 | Sprzątaczką/ sprzątaczką biurową | 8 |
| 4 | Pracownik ochrony/strażnik | 6 |

W ubiegłym roku Powiatowy Urząd Pracy w Głogowie skierował do odbycia stażu 24 osoby niepełnosprawne. Staż dla 8 osób został sfinansowany ze środków PFRON. Poza tym 13 osoby miały sfinansowane staże ze środków EFS, a 3 ze środków Funduszu Pracy. Propozycje stażu dotyczyły następujących stanowisk:

| LP | STANOWISKO | LICZBA OSÓB |
|----|--------------------------|-------------|
| 1 | pracownik gospodarczy | 4 |
| 2 | pracownik biurowy | 2 |
| 3 | kosmetyczka | 2 |
| 4 | animator - recepcjonista | 1 |

| | | |
|----|--|---|
| 5 | doradca klienta | 1 |
| 6 | pracownik ds. obsługi bezpośredniej | 1 |
| 7 | elektromonter | 1 |
| 8 | kasjer-sprzedawca | 1 |
| 9 | masażysta | 1 |
| 10 | menadżer lokalu | 1 |
| 11 | osoba sprzątająca | 1 |
| 12 | pomoc opiekunki dziecka małego | 1 |
| 13 | pomoc pracownika gospodarczego | 1 |
| 14 | pracownik fizyczny | 1 |
| 15 | repcjonista | 1 |
| 16 | sekretarka medyczna - statystyk medyczny | 1 |
| 17 | ślusarz | 1 |
| 18 | technik farmacji | 1 |
| 19 | technik informatyk | 1 |

II. SPRAWOZADANIE Z REALIZOWANYCH ZADAŃ ZE ŚRODKÓW PFRON

Powiatowy Urząd Pracy w Głogowie w 2018 r. na aktywizację osób niepełnosprawnych otrzymał z PFRON środki w wysokości 179.275 złotych, jednakże brak wniosków pracodawców jak i osób niepełnosprawnych sprawił, że w ostateczności limit środków ograniczono do kwoty 115.487,00 zł, który wykorzystano w 99,99 %. Kwota ta pozwoliła na aktywizację 15 osób niepełnosprawnych bezrobotnych i poszukujących pracy niepozostających w zatrudnieniu.

| LP. | PODSTAWA PRAWNA | ZADANIE | PLAN | WYKONANIE | % WYKONANIA |
|-------------|-----------------------|---|----------------|----------------|--------------|
| 1 | Art. 12a | Jednorazowe środki dla osób niepełnosprawnych na podjęcie działalności gospodarczej, rolniczej albo na wniesienie wkładu do spółdzielni socjalnej | 30.000 | 30.000 | 100 |
| 2 | Art.26e | Dokonywanie zwrotu kosztów wyposażenia stanowiska pracy osoby niepełnosprawnej | 25.000 | 25.000 | 100 |
| 3 | Art. 35a ust.1 pkt 6a | Finansowanie wydatków na instrumenty lub usługi rynku pracy określone w ustawie o promocji, w odniesieniu do osób niepełnosprawnych zarejestrowanych jako poszukujące pracy niepozostające w zatrudnieniu, zgodnie z art.11 | 60.487 | 60.465 | 99,96 |
| SUMA | | | 115.487 | 115.465 | 99,99 |

W 2018 roku Powiatowy Urząd Pracy w ramach środków PFRON zrefundował podmiotowi prowadzącemu działalność gospodarczą koszty wyposażenia stanowiska pracy w wysokości 30.000,00 zł. W ramach tej formy skierowano 1 osobę niepełnosprawną (1 osoba poszukująca pracy) do wykonywania pracy na stanowisku pracownik fizyczny - obsługa obtaczarki – SEBANET ZAKŁAD STOLARSKI Sebastian Urbański. Ponadto przyznano jednorazowe środki dla osób niepełnosprawnych na podjęcie jednej działalności usługowej związanej z poprawą kondycji fizycznej i zdrowiem w wysokości 25.000,00 zł. Do odbycia stażu zostało skierowanych 8 osób niepełnosprawnych poszukujących pracy niepozostających w zatrudnieniu. Koszt, który został poniesiony na stypendia w ramach tego zadania 49.287,18 zł (w tym koszt badań lekarskich – 766,00 zł) Ponadto w ramach prac interwencyjnych zatrudniono jedną osobę poszukującą pracy w firmie PITOS – Piotr Pogorzelec na kwotę 4.640,49 zł na stanowisku parkingowy. Trzy osoby niepełnosprawne poszukujące pracy zostały skierowana na szkolenie indywidualne (MS EXCEL - poziom podstawowy, Prawo jazdy kat. C+E, Kwalifikacja wstępna przyspieszona kat. C, CE) na łączną kwotę 5.854,28 zł (kwota ta obejmuje koszt faktury za szkolenie oraz wypłacane osobie bezrobotnej stypendium szkoleniowe). Ponadto jedna osoba skorzystała z 3-tygodniowego szkolenia w Klubie Pracy , w ramach którego koszt stypendium wyniósł 683,36 zł.

Ze środków PFRON korzystają przede wszystkim osoby niepełnosprawne poszukujące pracy nie pozostające w zatrudnieniu. Osoby niepełnosprawne bezrobotne mogą jedynie otrzymać dotację na uruchomienie działalności lub zostać skierowane w ramach zwrotu kosztów wyposażenia stanowiska pracy

III. DZIAŁANIA NA RZECZ OSÓB NIEPEŁNOSPRAWNYCH W RAMACH POZOSTAŁYCH ŹRÓDEŁ FINANSOWANIA

W 2018 r. PUP realizował dwa projekty **współfinansowane przez Unię Europejską ze środków Europejskiego Funduszu Społecznego** pt. „Aktywizacja osób młodych pozostających bez pracy w powiecie głogowskim III” i „Powiat Głogowski 2020 – kierunek praca IV”, w ramach których miał do dyspozycji łączną kwotę 3.883.589,00 zł na działania aktywizacyjne dla osób bezrobotnych. Wśród zaktywizowanych bezrobotnych tj. 395 osoby - było 15 osób niepełnosprawnych. Dwie osoby otrzymały środki na rozpoczęcie działalności gospodarczej (fotografia oraz działalność usługowa w zakresie reklam i wizerunku) na kwotę 34.000,00 zł. Pozostałe 13 osób zostały skierowane do odbycia stażu na łączną kwotę łącznie z zobowiązaniami 70.777,59 zł (w tym koszt badań lekarskich 700 zł). Wydatki w ramach w/w projektów dla osób niepełnosprawnych wyniosły 104.777,59 zł.

Działania podejmowane w 2018 r. na rzecz osób niepełnosprawnych poza środkami PFRON i EFS finansowane były również **ze środków Funduszu Pracy**. Z możliwości odbycia szkolenia indywidualnego (opiekun w żłobku lub klubie dziecięcym i fotografia dziecięca i noworodkowa) skorzystały dwie osoby niepełnosprawne bezrobotne, łączny koszt szkoleń (faktura i stypendium) wyniósł 6.219,25 zł. Ponadto 3 niepełnosprawnych bezrobotnych skorzystało z odbycia stażu, których łączny koszt wraz z badaniami lekarskimi i zobowiązaniami wyniósł 24.163,51 zł (w tym 190 zł na badania lekarskie). Zorganizowano roboty publiczne dla 11 osób bezrobotnych niepełnosprawnych, wydatkując kwotę 65.548,66 zł. Ponadto jedna osoba podjęła pracę na stanowisku utworzonym w ramach doposażenia na kwotę 15.000 zł.

W ramach prac interwencyjnych zrefundowano koszty wynagrodzenia za 5 osób bezrobotnych niepełnosprawnych na kwotę 19.962,60 zł, a jedna osoba skorzystała z bonu na zasiedlenie w kwocie 5.000 zł

Ze środków Europejskiego Funduszu Społecznego w ramach projektów pn. „Aktywizacja osób młodych pozostających bez pracy w powiecie głogowskim III” i „Powiat Głogowski 2020 – kierunek praca IV” oraz Funduszu Pracy korzystać mogą jedynie osoby bezrobotne.

**IV. TABELA ZBIORCZA – WYDATKI I ILOŚĆ
ZAKTYWIZOWANYCH OSÓB NIEPEŁNOSPRAWNYCH**

| Lata/forma aktywizacji | PFRON | | EFS | | FP | | OGÓŁEM | |
|---|------------|------------|------------|------------|------------|-----------|------------|------------|
| | Ilość osób | Kwota | Ilość osób | Kwota | Ilość osób | Kwota | Ilość osób | Kwota |
| Staż | | | | | | | | |
| 2018 | 8 | 49.287,18 | 13 | 70.777,59 | 3 | 24.163,51 | 24 | 144.228,28 |
| 2017 | 5 | 43.370,46 | 24 | 129.098,52 | 3 | 21.408,69 | 32 | 193.877,67 |
| 2016 | 13 | 111.205,62 | 19 | 101.724,41 | 8 | 28.388,12 | 40 | 241.318,15 |
| Szkolenia | | | | | | | | |
| 2018 | 3 | 5.854,28 | - | - | 2 | 6.219,25 | 5 | 12.073,53 |
| 2017 | 1 | 836,26 | 1 | 3.186,26 | 1 | 4.082,48 | 3 | 8.105,00 |
| 2016 | 3 | 8.111,02 | 3 | 9.642,42 | 2 | 3.603,90 | 8 | 21.357,34 |
| Zwrot kosztów wyposażenia stanowiska pracy | | | | | | | | |
| 2018 | 1 | 30.000,00 | - | - | 1 | 15.000,00 | 2 | 45.000,00 |
| 2017 | 1 | 30.000,00 | - | - | - | - | 1 | 30.000,00 |
| 2016 | 3 | 75.000,00 | - | - | - | - | 3 | 75.000,00 |
| Jednorazowe środki na podjęcie działalności gospodarczej | | | | | | | | |
| 2018 | 1 | 25.000,00 | 2 | 34.000,00 | - | - | 3 | 59.000,00 |
| 2017 | 1 | 20.000,00 | - | - | - | - | 1 | 20.000,00 |
| 2016 | - | - | 1 | 17.000,00 | - | - | 1 | 17.000,00 |
| Prace interwencyjne | | | | | | | | |
| 2018 | 1 | 4.640,49 | - | - | 5 | 19.962,60 | 6 | 24.603,09 |
| 2017 | 1 | 3.245,07 | - | - | 4 | 9.157,25 | 5 | 12.402,32 |
| 2016 | - | - | - | - | 2 | 4.869,94 | 2 | 4869,94 |
| Prace społecznie - użyteczne | | | | | | | | |
| 2018 | - | - | - | - | - | - | - | - |
| 2017 | - | - | - | - | 1 | 1.108,08 | 1 | 1.108,08 |
| 2016 | - | - | - | - | 2 | 2.332,80 | 2 | 2.332,80 |

| Roboty publiczne | | | | | | | | |
|---|----|------------|----|------------|----|------------|----|------------|
| 2018 | - | - | - | - | 11 | 65.548,66 | 11 | 65.548,66 |
| 2017 | - | - | - | - | 12 | 83.938,70 | 12 | 83.938,70 |
| 2016 | - | - | - | - | 7 | 45.306,71 | 7 | 45.306,71 |
| Szkolenie w Klubie Pracy | | | | | | | | |
| 2018 | 1 | 683,36 | - | - | - | - | 1 | 683,36 |
| 2017 | - | - | - | - | 1 | 683,36 | 1 | 683,36 |
| 2016 | 1 | 683,36 | - | - | - | - | 1 | 683,36 |
| Refundacja kosztów zatrudnienia powyżej 50 roku życia | | | | | | | | |
| 2018 | - | - | - | - | - | - | - | - |
| 2017 | - | - | - | - | - | - | - | - |
| 2016 | - | - | - | - | 1 | 6228,26 | 1 | 6.228,26 |
| Studia podyplomowe | | | | | | | | |
| 2018 | - | - | - | - | - | - | - | - |
| 2017 | - | - | - | - | - | - | - | - |
| 2016 | - | - | - | - | 1 | 2.900,00 | 1 | 2.900,00 |
| Bon na zasiedlenie | | | | | | | | |
| 2018 | - | - | - | - | 1 | 5.000,00 | 1 | 5.000,00 |
| 2017 | - | - | 1 | 7.000,00 | - | - | 1 | 7.000,00 |
| 2016 | - | - | - | - | - | - | - | - |
| PODSUMOWANIE | | | | | | | | |
| RAZEM 2018 rok | 15 | 115.465,31 | 15 | 104.777,59 | 23 | 135.894,02 | 53 | 356.136,92 |
| RAZEM 2017 rok | 9 | 97.451,79 | 26 | 139.284,78 | 22 | 120.378,56 | 57 | 357.115,13 |
| RAZEM 2016 rok | 20 | 195.000,00 | 23 | 128.366,83 | 23 | 93.629,73 | 66 | 416.996,56 |

Z-ca DYREKTORA
Powiatowego Urzędu Pracy
w Głogowie
Damian Piątek